

REPUBLIQUE DU CAMEROUN
Paix – Travail – Patrie

PRESIDENCE DE LA REPUBLIQUE

MINISTRE DES MARCHES PUBLICS

COMMISSION INTERNE DE PASSATION
DES MARCHES PUBLICS AUPRES DE LA COMMUNE D'AWAE



REPUBLIC OF CAMEROON
Peace – Work – Fatherland

PRESIDENCY OF THE REPUBLIC

MINISTRY OF PUBLIC CONTRACTS

CONTRACT TENDERS INTERNAL COMMISSION
AWAE COUNCIL

COMMUNE D'AWAE

MAITRE D'OUVRAGE : MAIRE DE LA COMMUNE D'AWAE

AUTORITE CONTRACTANTE : MAIRE DE LA COMMUNE D'AWAE

**COMMISSION INTERNE DE PASSATION DES MARCHES
AUPRES DE LA COMMUNE D'AWAE**

DOSSIER D'APPEL D'OFFRES NATIONAL OUVERT

**N° 003/AONO/CIPM/C/AWAE/2025 DU 15 MAI 2025
POUR LES TRAVAUX DE REHABILITATION DES ROUTES DANS LA
COMMUNE D'AWAE, DÉPARTEMENT DE LA MEFOU ET AFAMBA,
RÉGION DU CENTRE.**

(EN PROCEDURE D'URGENCE)

N° Lot	Désignation	Montant prévisionnel FCFA TTC	Imputation
Lot 1	Réhabilitation de la route communale Carrefour Ebemebang-Limite Soa dans la Commune d'Awae, Département de la Mefou et Afamba, Région du Centre.	34 000 000	59 36 126 31 641166 464211 861
Lot 2	Réhabilitation de la route communale carrefour Momebelngal (Chefferie 2 ^{ème} degré Offoumselek II-Limite Esse)	31 000 000	59 36 126 31 641166 464211 861

EXERCICE 2025

FINANCEMENT :

BIP (BUDGET D'INVESTISSEMENT PUBLIC) MINTP

MAI 2025

TABLE DES SIGLES

ARMP : Agence de Régulation des Marchés Publics

BPU : Bordereau des Prix Unitaires

DQE : Devis Quantitatif et Estimatif

MINMAP : Ministère des Marchés Publics

MO/MOD : Maître d’Ouvrage/Maître d’Ouvrage Délégué

SDPU : Sous-Détail des Prix Unitaires

CIPM : Commission Interne de Passation des Marchés

CCCM : Commission Centrale de Contrôles des Marchés Publics

CDEC : Caisse de Dépôt et de Consignation

CSPM : Commission Spéciale de Passation de Marchés Publics

CDPM : Commission Départementale de Passation des Marchés Publics

DTAO : Dossier Type d’Appel d’Offres

DAO : Dossier d’Appels d’Offres

SOMMAIRE

Pièce n°1 : Avis d' Appel d' Offres (AAO)	04
Pièce n°2 : Règlement Général de l'Appel d'Offres (RGAO).....	17
Pièce n°3 : Règlement Particulier de l'Appel d'Offres (RPAO).....	47
Pièce n°4 : Cahier des Clauses Administratives Particulières (CCAP).....	63
Pièce n°5 : Cahier des Clauses Techniques Particulières (CCTP)	84
Pièce n°6 : Cadre du bordereau des prix unitaires.....	95
Pièce n°7 : Cadre du détail quantitatif et estimatif	105
Pièce n°8 : Cadre du sous-détail des prix	108
Pièce n°9 : Modèle de marché	110
Pièce n°10 : Modèles ou formulaires types à utiliser par les Soumissionnaires .	115
Pièce n°11 : La Charte d'Intégrité.....	130
Pièce n°12 : La Déclaration d'engagement au respect des clauses sociales et environnementales	135
Pièce n°13 : Visa de maturité ou Justificatifs des études préalables.....	138
Pièce n°14 : Liste des organismes habilités à émettre des cautions dans le cadre des Marchés Publics	141
Pièce n°15 : Preuve du financement	143

**PIECE N° 1. AVIS D'APPEL D'OFFRES (AAO)
(VERSION FRANÇAISE)**



COMMUNE D'AWAE

AVIS D'APPEL D'OFFRES NATIONAL OUVERT

N°003/AONO/CIPM/C/AWAE/2025 DU 15 MAI 2025

POUR LES TRAVAUX DE REHABILITATION DES ROUTES DANS LA
COMMUNE D'AWAE, DÉPARTEMENT DE LA MEFOU ET AFAMBA, RÉGION
DU CENTRE.

(En procédure d'urgence)

1. OBJET :

Dans le cadre du **Budget d'Investissement Public (BIP) MINTP** de l'exercice 2025, le **Maire de la Commune d'Awae** lance un Appel d'Offres National Ouvert en procédure d'urgence, pour les travaux de réhabilitation des routes dans la Commune d'Awae, Département de la Mefou et Afamba, Région du Centre.

2. CONSISTANCE DES TRAVAUX

Les travaux objet du présent Appel d'Offres comprennent les opérations suivantes :

Lot 1 : Réhabilitation la route communale Carrefour Ebemebang-Limite Soa :

- Série 000: Installation ;
- Série 100 : Nettoyage et terrassement ;
- Série 300 : Assainissement et drainage ;
- Série 400 : Ouvrages
- Série 600 : Signalisation et équipement.

Lot 2 : Réhabilitation de la route communale carrefour Momebelngal (chefferie 2^{ème} degré) Offoumselek II.

- Série 000: Installation ;
- Série 100 : Nettoyage et terrassement ;
- Série 300 : Assainissement et drainage ;
- Série 600 : Signalisation et équipement.

3. ALLOTISSEMENT

Le présent Appel d'Offres est constitué de deux lots. **Un soumissionnaire peut être attributaire d'un ou de deux lots.**

N° Lot	Désignation	Montant prévisionnel FCFA TTC	Imputation
Lot 1	Lot 1 : Réhabilitation la route communale Carrefour Ebemebang-Limite Soa :	34 000 000	59 36 126 31 641166 464211 861

Lot 2	Lot 2 : Réhabilitation de la route communale carrefour Momebelngal (chefferie 2ème degré) Offoumselek II.	31 000 000	59 36 126 31 641166 464211 861
--------------	---	-------------------	---------------------------------------

4. COÛT PREVISIONNEL

Le coût prévisionnel à l'issue des études préalables est de **trente-quatre millions (34 000 000) de FCFA pour le Lot 1 et de trente un million (31 000 000) de FCFA pour le Lot 2.**

5. DELAI PREVISIONNEL D'EXECUTION

Le délai d'exécution des travaux est fixé, pour chacun des lots à **trois (03) mois** maximum à compter de la date de notification de l'Ordre de Service de commencer l'exécution de la Lettre Commande.

6. PARTICIPATION ET ORIGINE

Le présent Appel d'Offres National est ouvert à toutes les entreprises de droit camerounais justifiant des capacités techniques, financières et juridiques, leur permettant de réaliser les prestations objet du présent Appel d'Offres.

7. FINANCEMENT

Les travaux objet du présent Appel d'Offres, sont financés par le Budget d'Investissement Public de l'Exercice 2025 du MINTP ainsi qu'il suit :

N° Lot	Désignation	Source de financement	Imputation	Acte
Lot 1	Lot 1 : Réhabilitation la route communale Carrefour Ebemebang-Limite Soa :	MINTP	59 36 126 31 641166 464211 861	JA05815
Lot 2	Lot 2 : Réhabilitation de la route communale carrefour Momebelngal (chefferie 2ème degré) Offoumselek II.		59 36 126 31 641166 464211 861	JA05814

8. MODE DE SOUMISSION

Le mode de soumission retenu pour le présent Appel d'Offre National est hors ligne.

9. CAUTIONNEMENT PROVISoire

Chaque soumissionnaire devra joindre à ses pièces administratives, un cautionnement de soumission acquitté à la main, **d'un montant de 2% du montant prévisionnel sollicité** délivré par un établissement bancaire de premier ordre agréé par le Ministère en charge des Finances pour émettre les cautions dans le domaine des marchés publics dont la liste figure dans la pièce 14 du DAO, et valable pendant **trente (30) jours** au-delà de la date originale de validité des offres. Sous peine de rejet, le cautionnement de soumission devra être impérativement produit en original datant d'au plus **trois (03) mois**. L'absence de la caution de soumission délivrée par un établissement bancaire de premier ordre, entraînera le rejet pur et simple de l'offre. Une caution de soumission produite mais n'ayant aucun rapport avec la consultation concernée est considérée comme absente. La caution de soumission présentée par un soumissionnaire au cours de la séance d'ouverture des plis est irrecevable.

N° Lot	Désignation	Montant prévisionnel FCFA TTC	Caution de soumission en FCFA
Lot 1	Lot 1 : Réhabilitation la route communale Carrefour Ebemebang-Limite Soa :	34 000 000	680 000 (Six cent quatre-vingt mille)
Lot 2	Lot 2 : Réhabilitation de la route communale carrefour Momebelngal (chefferie 2ème degré) Offoumselek II.	31 000 000	620 000 (Six cent vingt mille)

NB : La caution de soumission timbrée est désormais accompagnée du récépissé de consignment délivré par la CDEC.

Le cautionnement de soumission sera libéré **quinze (15) jours** après la publication des résultats et au plus tard **trente (30) jours** après le délai de validité des offres pour les soumissionnaires n'ayant pas été retenus.

Pour le soumissionnaire attributaire du marché, le cautionnement provisoire sera libéré après constitution du cautionnement définitif.

10. CONSULTATION DU DOSSIER D'APPEL D'OFFRES.

Le Dossier d'Appel d'Offres peut être consulté aux heures ouvrables au Secrétariat Général de la Commune d'Awaé, **Tél : 697 06 33 02 / 674 46 90 32** dès publication du présent Avis d'Appel d'Offres.

Il peut également être consulté **en ligne sur la plateforme COLEPS aux adresses <http://www.marchespublics.cm> et <http://www.publiccontracts.cm>** sur le site internet de l'ARMP (www.armp.cm).

11. ACQUISITION DU DOSSIER D'APPEL D'OFFRES

La version physique du dossier d'appel d'offres peut être obtenue au Secrétariat Général de la Commune d'Awaé, téléphone : **697 06 33 02 / 674 46 90 32**, dès publication du présent avis, contre versement d'une somme non remboursable des frais d'achat du DAO de **quatre-vingt mille (80 000) Francs CFA** payable à la recette municipale d'Awaé.

Il est également possible d'obtenir la version électronique du dossier par téléchargement gratuit aux adresses sus indiquées pour la version électronique. .

12. REMISE DES OFFRES

Pour la soumission hors ligne, l'offre **en sept (07) exemplaires, dont un (01) original et six (06) copies** marquées comme tels, devra parvenir au **Secrétariat Général de la Commune d'Awaé** au plus tard le **19 juin 2025 à 10 heures précises** et devra porter la mention :

AVIS D'APPEL D'OFFRES NATIONAL OUVERT

N°003/AONO/CIPM/C/AWAE/2025 DU 15 MAI 2025

**POUR LES TRAVAUX DE REHABILITATION DES ROUTES DANS LA COMMUNE D'AWAÉ,
DÉPARTEMENT DE LA MEFOU ET AFAMBA, RÉGION DU CENTRE.**

(En procédure d'urgence)

« A N'OUVRIR QU'EN SEANCE DE DEPOUILLEMENT »

13. RECEVABILITÉ DES PLIS

Les pièces administratives, l'offre technique et l'offre financière doivent être placées dans des enveloppes différentes séparées et remises sous pli scellé. Seront irrecevables par le Maître d'Ouvrage:

- Les plis portant les indications sur l'identité du soumissionnaire ;
- Les plis parvenus postérieurement aux dates et heures limites de dépôt ;
- Les plis non-conformes au mode de soumission ;
- Les plis sans indication de l'identité de l'Appel d'Offres ;
- Le non-respect du nombre d'exemplaires indiqué dans le RPAO ou offre uniquement en copies.

Toute offre incomplète conformément aux prescriptions du Dossier d'Appel d'Offres sera déclarée irrecevable. Notamment l'absence de la caution de soumission délivrée par un organisme ou une institution financière agréée par le Ministre en charge des finances pour émettre les cautions dans le domaine des marchés publics ou le non-respect des modèles des pièces du Dossier d'Appel d'Offres, entraînera le rejet pur et simple de l'offre sans aucun recours. Une caution de soumission produite mais n'ayant aucun rapport avec la consultation concernée est considérée comme absente. La caution de soumission présentée par un soumissionnaire au cours de la séance d'ouverture des plis est irrecevable.

14. OUVERTURE DES PLIS

L'ouverture des plis se fait en un temps et aura lieu **le 19 juin 2025 à 11 heures** par la Commission Interne de Passation des Marchés dans la salle des actes de la Mairie d'Awaé.

Seuls les soumissionnaires peuvent assister à cette séance d'ouverture ou s'y faire représenter par une seule personne de leur choix dûment mandatée même en cas de groupement d'entreprises. Sous peine de rejet, les pièces du dossier administratif requises doivent être produites en originaux ou en copies certifiées conformes par le service émetteur ou l'autorité administrative compétente, conformément aux dispositions du Règlement Particulier de l'Appel d'Offres. Elles doivent dater de moins de trois (03) mois ou avoir été établies postérieurement à la date de signature de l'avis de d'Appel d'Offres.

En cas d'absence ou de non-conformité d'une pièce du dossier administratif lors de l'ouverture des plis, après un délai de 48 heures accordées par la Commission, l'offre sera rejetée.

15. CRITERES D'EVALUATION DES OFFRES

Les offres seront évaluées sur la base des critères ci-après :

15.1 Critères éliminatoires

- a) Absence du cautionnement de soumission timbré à l'ouverture des plis ;
- b) Non -production au-delà du délai de 48 h après l'ouverture des plis, d'une pièce du dossier

administratif jugée non conforme ou absente lors de l'ouverture des plis, (excepté le cautionnement de soumission);

- c) Fausses déclarations, manœuvres frauduleuses ou des pièces falsifiées ;
- d) Non-respect de **84,84% de critères essentiels** ;
- e) Absence de la déclaration sur l'honneur de non abandon des chantiers au cours des trois dernières années ;
- f) Absence d'un rapport de visite des lieux signé du soumissionnaire et assorti de prises de vues et de coordonnées GPS des tronçons de routes ;
- g) Absence dans l'offre financière d'un prix unitaire quantifié ;
- h) Absence d'un élément de l'offre financière (la soumission, les BPU, le DQE) ;
- i) Absence de la charte d'intégrité datée et signée ;
- j) Absence de la déclaration d'engagement au respect des clauses environnementales et sociales datée et signée.

15.2 Critères essentiels :

- a) La présentation de l'offre ;
- b) Les références du soumissionnaire ;
- c) La capacité financière (l'accès à une ligne de crédit ou autres ressources financières, le chiffre d'affaires, attestation de solvabilité financière) ;
- d) La qualification et l'expérience du personnel ;
- e) Les moyens logistiques ;
- f) La méthodologie ;
- g) Les preuves d'acceptation des conditions du marché.

16. ATTRIBUTION DU MARCHÉ :

Le Maître d'Ouvrage attribue le marché au soumissionnaire ayant présenté une offre remplissant les critères de qualification technique et administratives requises et dont l'offre financière est évaluée la moins-disante en incluant le cas échéant les remises proposées.

17. NOMBRE MAXIMUM DE LOTS

Un soumissionnaire peut être attributaire **d'un (01) ou de deux (02) lots**

18. DURÉE DE VALIDITÉ DES OFFRES

Les soumissionnaires restent engagés par leur offre pendant **90 jours** à partir de la date limite fixée pour la remise des offres.

19. RENSEIGNEMENTS COMPLÉMENTAIRES

Les renseignements complémentaires peuvent être obtenus aux heures ouvrables au Bureau du SIGAMP à la Commune d'Awaé téléphone **697 06 33 02/ 657 52 50 29** ou en ligne sur la plateforme COLEPS aux adresses <http://www.marchespublics.cm> et <http://www.publiccontracts.cm>.

20. ADDITIF A L'APPEL D'OFFRES

Le Maire de la Commune d'Awaé se réserve le droit, en cas de nécessité, d'apporter toute autre modification ultérieure utile au présent Appel d'Offres.

21- LUTTE CONTRE LA CORRUPTION ET LES MAUVAISES PRATIQUES

Pour toute dénonciation pour des pratiques, faits ou actes de corruption ou faits de mauvaises pratiques, bien vouloir appeler **la CONAC au numéro 1517, l'Autorité chargée des Marchés Publics (MINMAP) (SMS ou appel) aux numéros : (+237) 673 20 57 25 et 699 37 07 48, le Maitre d'Ouvrage au numéro 677 41 06 81.**

Ampliations :

- *ARMP/Centre (Publication et Archives)*
- *DDMINMAP/MAF*
- *PCIPM/AWAE*
- *CHEF SERVICE PAT/MAF*
- *DDTP/MAF*
- *AFFICHAGE*
- *ARCHIVES*

Fait à Awaé, le _____

(Autorité Contractante)

AKONO ALINGA André Rémi

VERSION ANGLAISE



COMMUNE D'AWAE

OPEN NATIONAL INVITATION TO TENDER N° 003/ONIT/CIPM/C/AWAE/2025 ON THE 15th MAY 2025 FOR ROAD REHABILITATION IN AWAE COUNCIL, MEFOU AND AFAMBA DIVISION, CENTRE REGION. (EMERGENCY PROCEDURE)

1. SUBJECT

Within the framework of the 2025 Ministry Of Public Works Investment Budget, The Mayor of Awae Council launches an Open National Invitation to Tender in emergency procedure for roads réhabilitation in Awae Council, Mefou and Afamba division, Centre Region.

2. CONSISTENCY OF WORK

The work under this Invitation for Bid include the following transactions whose list is not exhaustive:

Lot 1: Rehabilitation of Ebemebang crossroad – Soa border Municipal road. <ul style="list-style-type: none">- Preparatory works- Earthworks and pavement ;- Infrastructures;- sanitation and drainage ;- Equipment.
Lot 2: Rehabilitation of Momebelgal crossroad - Offfoumselek II –Esse border Municipal Road. <ul style="list-style-type: none">- Preparatory works- Earthworks and pavement ;- sanitation and drainage ;- Equipment.

3. ALLOTMENT

The present Invitation to tender consist of two batches. A bidder may be awarded **one or two** batches

N° Lot	Designation	Forecast amount in FCFA TTC	Imputation
Lot 1	Rehabilitation of Ebemebang crossroad – Soa border Municipal road.	34 000 000	59 36 126 31 641166 464211 861
Lot 2	Rehabilitation of Momebelgal crossroad - Offfoumselek II –Esse border Municipal Road.	31 000 000	59 36 126 31 641166 464211 861

4. ESTIMATED COST

The Estimated cost of the invitation tender is **thirty four million (34 000 000) CFA Francs** for the first batch and **thirty one million (31 000 000) CFA Francs** for the second batch.

5. ESTIMATED EXECUTION DEADLINE

The maximum execution deadline provided for by the Project Owner for the execution of the works subject of this tender shall be **three (03) months for each lot**.

6. PARTICIPATION AND ORIGIN

Participation in this tender invitation shall be open to companies based in Cameroon which justify the technical, financial and judicial capacities that would enable them to realize these services.

7. FUNDING

Financing shall be with **BIP resources** allocated for fiscal 2025 as follow.

N° Lot	Designation	Funding	Charge	Records Numbers
Lot 1	Rehabilitation of Ebemebang crossroad – Soa border Municipal road.	MINTP	59 36 126 31 641166 464211 861	JA05815
Lot 2	Rehabilitation of Momebelgal crossroad - Offoumselek II –Esse border Municipal Road.		59 36 126 31 641166 464211 861	JA05814

8. BIDDING METHOD

The mode of submission selected for this consultation is **offline**.

9. BID BOND

Each bidder must include in his administrative documents, a hand-endorsed and stamped bid bond, issued by a financial body or institution approved by the Minister in charge of finance to issue bonds for public contracts and whose list appears in document 14 of the Tender File (TF), of an amount is not more than 2 % of the estimated cost of the contract all taxes inclusive (ATI), in accordance with the Order in force and valid up to thirty (30) days beyond the initial date limit of the validity of bids. 'The absence of the bid bond issued by a first-rate bank or financial body of first category authorised by the Minister in charge of Finance to issue bonds for public contracts shall lead to the immediate rejection of the offer. A bid bond submitted but that does not have any relation with the consultation concerned shall be considered as absent. The bid bond presented by a tenderer at the bid opening session shall not be accepted.

NB: Each bid bond must be accompanied by a deposit receipt issued by CDEC.

N° Lot	Description	Estimated amount (FCFA including tax)	Bid bond (F CFA)
Lot 1	Rehabilitation of Ebemebang crossroad – Soa border Municipal road.	34 000 000	680 000 Six hundred and eighty thousand)
Lot 2	Rehabilitation of Momebelgal crossroad - Offoumselek II –Esse border Municipal Road.	31 000 000	620 000 (Six hundred and twenty thousand)

10. CONSULTATION OF TENDER FILES

The Tender files may be consulted upon publication of this notice during working hours at the general secretariat of Awae Council, phone number: **697 06 33 02/ 674 46 90 32**.

It can also be consulted online on the COLEPS platform at the following addresses: <http://www.marchespublics.cm> and <http://www.publiccontracts.cm> on the website of ARMP (www.armp.cm).

11. ACQUISITION OF TENDER FILE

The hard copy of the file may be obtained from **the Secretary General of Awaé Council** Tel: **697 06 33 02/ 674 46 90 32** , as soon as this notice is published against payment of a non-refundable sum of **eighty thousand (80 000) CFA Francs**, payable at the Treasury finance of Awaé.

It is equally possible to obtain the electronic version of the Tender File by downloading it free of charge through the addresses indicated above. However, online submission is subject to the payment of Tender File purchase fees.

12. SUBMISSION OF BIDS

Each tender, drafted in English or French in **7 (seven)** copies, that is, **1 (one) original** and **6 (six) copies** labeled as such, shall be forwarded to Secretary general office , no later than **19 June 2025 at 10 00 AM** , local time. Tenders shall be deposited against a receipt and shall be labeled as follows:

**OPEN NATIONAL INVITATION TO TENDER
°N 003/ONIT/CIPM/C/AWAE/2025 ON THE 15th MAY 2025
FOR ROAD REHABILITATION WORKS IN AWAE COUNCIL, MEFOU AND AFAMBA
DIVISION, CENTRE REGION.
(EMERGENCY PROCEDURE)
“To be opened only during the evaluation session”**

13. ADMISSIBILITY OF BIDS

The administrative documents, the technical offer and the financial offer must be placed in separate envelopes and submitted in a sealed envelope.

The Project Owner shall not accept:

- Bids bearing information on the identity of the tenderers;
- Bids submitted after the closing date and time for submission of bids;
- Envelopes without indication on the identity of the Invitation to Tender;
- Bids non-compliant with the bidding mode;
- Failure to comply with the number of copies specified in the RPAO or offer in copies only.

Any incomplete offer in accordance with the prescriptions of the Tender File shall be declared inadmissible. Especially the absence of a bid bond issued by a financial body or institution approved by the Minister in charge of Finance to issue bonds for public contracts or the failure to comply with the model documents of the Tender File shall lead automatically to the rejection of the bid without any other procedure. A bid bond submitted but not relating to consultation concerned shall be considered as absent. A bid bond presented by a bidder during the bid opening session shall not be accepted.

14. OPENING OF BIDS

The bids shall be opened in single phase and shall take place on 19 June 2025 at 11 00 AM by the Project Owner or Delegated Project Owner Tenders Board in the Awaet Town hall.

Only tenderers may attend this opening session or be represented by a person of their choice, duly authorised, even in case of a group of companies.

Under pain of being rejected, the required administrative documents must be submitted in originals or copies certified by the issuing service or the relevant administrative authority, in accordance with the provisions of the Special Regulations of the invitation to tender. They shall be no later than 3 (three) months old from the original deadline for the submission of tenders or must have been issued after the date of signature of the Tender Notice.

In case of absence or non-conformity of a document in the administrative file during the opening of bids, after a 48(forty-eight) hours deadline granted by the Board, the file shall be rejected.

15. BID ASSESSMENT CRITERIA

Bid assessment shall be based on the following criteria:

15.1- Eliminatory criteria

The eliminatory criteria include:

- a. Absence of stamped bid bond at the opening of bids;
- b. Failure to submit, beyond the 48(forty-eight) hours deadline after the opening of bids, a document of the administrative file deemed non-compliant or absent (except the bid bond);
- c. False declarations, fraudulent schemes or forged documents;
- d. Failure to comply with **84,84%** of essential criteria
- e. Absence of the sworn statement for not having abandoned contracts during the last three years;
- f. Absence of Site report with shots and Global Positioning System coordinates for the different roads .
- g. Absence of a quantified unit price in the financial offer;
- h. Absence of an element in the financial offer (submission, BPU, DQE);
- i. Absence of integrity charter dated and signed
- j. Absence of the dated and signed commitment statement to comply with environmental and social clauses.

15.2- Essential criteria

- a) Presentation of bid;
- b) Bidder's references;

- c) Financial capacity; (Access to a line of credit or other financial resources, turnover, attestation of financial solvency);
- d) Personnel qualification and experience;
- e) Logistic means,
- f) Methodology.

16- AWARD OF CONTRACT

The project owner awards the contract to the tenderer who has submitted an offer meeting the required technical and administrative qualification criteria and whose financial offer is evaluated at the lowest price, including where applicable the proposed discounts.

17- NUMBER OF BATCHES

A bidder may be awarded one or two batches.

18 DURATION OF TENDER VALIDITY

The bids shall be valid for **90 (ninety days)** with effect from their submission deadline.

19 FURTHER INFORMATION

Additional information may be obtained during working hours from (SIGAMP service), door telephone 697 06 33 02 / 657 52 50 29 or online on the COLEPS platform via <http://www.marchespublics.cm> and <http://www.publiccontracts.cm>.

20-AMENDMENT TO THE BID INVITATION

The Mayor of Awae Council reserves the right, if warranted; to subsequently amend this bid invitation.

21- FIGHT AGAINST CORRUPTION AND MALPRACTICES

For any denunciation of corruption attempt practices, facts or acts, please call the National Anti-Corruption Commission (NACC) on 1517, the Authority in charge of Public Contracts (MINMAP) (SMS or call) on (+237) 673 20 57 25 and 699 37 07 48, the PO/DPO on 677 41 06 81.

Copies:

ARMP/Centre (Publication et Archives)
DDMINMAP/MAF
PCIPM/AWAE
CHEF SERVICE PAT/MAF
IAEB/AWAE
AFFICHAGE
ARCHIVES

Awaé, on _____

The Mayor

(Contracting Authority)

AKONO ALINGA André Rémi

PIECE N°02
REGLEMENT GENERAL DE L'APPEL D'OFFRES (RGAO)

TABLE DES MATIERES

<u>A.</u>	<u>Généralités</u>
<u>Article 1.</u>	<u>Objet de la consultation</u>
<u>Article 2.</u>	<u>Financement</u>
<u>Article 3.</u>	<u>Principes éthiques</u>
<u>Article 4.</u>	<u>Candidats admis à concourir</u>
<u>Article 5.</u>	<u>Matériaux, matériels, fournitures, équipements et services autorisés</u>
<u>Article 6.</u>	<u>Documents établissant la qualification du Soumissionnaire</u>
<u>Article 7.</u>	<u>Visite du site des travaux</u>
<u>B.</u>	<u>Dossier d'Appel d'Offres</u>
<u>Article 8.</u>	<u>Contenu du Dossier d'Appel d'Offres</u>
<u>Article 9.</u>	<u>Eclaircissements apportés au Dossier d'Appel d'Offres et Recours</u>
<u>Article 10.</u>	<u>Modification du Dossier d'Appel d'Offres</u>
<u>C.</u>	<u>Préparation des offres</u>
<u>Article 11.</u>	<u>Frais de soumission</u>
<u>Article 12.</u>	<u>Langue de l'offre</u>
<u>Article 13.</u>	<u>Documents constituant l'offre</u>
<u>Article 14.</u>	<u>Montant de l'offre</u>
<u>Article 15.</u>	<u>Monnaies de soumission et de règlement</u>
<u>Article 16.</u>	<u>Validité des offres</u>
<u>Article 17.</u>	<u>Cautionnement de soumission</u>
<u>Article 18.</u>	<u>Propositions variantes des soumissionnaires</u>
<u>Article 19.</u>	<u>Réunion préparatoire à l'établissement des offres</u>
<u>Article 20.</u>	<u>Forme, Format et signature de l'offre</u>
<u>D.</u>	<u>Dépôt des offres</u>
<u>Article 21.</u>	<u>Cachetage et marquage des offres</u>
<u>Article 22.</u>	<u>Date, heure limites de dépôt des offres et Mode de soumission</u>
<u>Article 23.</u>	<u>Offres hors délai</u>

<u>Article 24.</u>	<u>Modification, substitution et retrait des offres.....</u>
<u>E.</u>	<u>Ouverture des plis et évaluation des offres</u>
<u>Article 25.</u>	<u>Ouverture des plis et recours</u>
<u>Article 26.</u>	<u>Caractère confidentiel de la procédure</u>
<u>Article 27.</u>	<u>Eclaircissements sur les offres et contacts avec le Maître d’Ouvrage ou le Maître d’Ouvrage Délégué</u>
<u>Article 28.</u>	<u>Détermination de la conformité des offres et évaluation au plan technique</u>
<u>Article 29.</u>	<u>Critères d’évaluation et de qualification du soumissionnaire.....</u>
<u>Article 30.</u>	<u>Correction des erreurs.....</u>
<u>Article 31.</u>	<u>Conversion en une seule monnaie</u>
<u>Article 32.</u>	<u>Evaluation et comparaison des offres au plan financier</u>
<u>Article 33.</u>	<u>Préférence accordée aux soumissionnaires nationaux.....</u>
<u>F.</u>	<u>Attribution</u>
<u>Article 34.</u>	<u>Attribution</u>
<u>Article 35.</u>	<u>Droit du Maître d’Ouvrage ou du Maître d’Ouvrage Délégué de déclarer un Appel d’Offres infructueux ou d’annuler une procédure.....</u>
<u>Article 36.</u>	<u>Notification de l’attribution du marché</u>
<u>Article 37.</u>	<u>Publication des résultats d’attribution du marché et recours</u>
<u>Article 38.</u>	<u>Signature du marché</u>
<u>Article 39.</u>	<u>Cautionnement définitif.....</u>

REGLEMENT GENERAL DE L'APPEL D'OFFRES

GENERALITES

Objet de la consultation

- 1.1. Le Maître d’Ouvrage ou le Maître d’Ouvrage Délégué, tel que précisé dans le Règlement Particulier de l’Appel d’Offres (RPAO), lance un Appel d’Offres pour la réalisation des travaux décrits dans le présent Dossier d’Appel d’Offres et brièvement définis dans le RPAO.

Le nom, le numéro d’identification et le nombre de lots faisant l’objet de l’Appel d’Offres figurent dans le RPAO.

- 1.2. Le Soumissionnaire retenu, ou attributaire, doit achever les travaux dans le délai prévisionnel indiqué dans le RPAO, et qui court sauf stipulation contraire du CCAP, à compter de la date de notification de l’ordre de service de commencer les travaux.
- 1.3. Dans le présent Dossier d’Appel d’Offres, le terme **“jour”** désigne un jour ouvrable, à l’exception des jours calendaires expressément spécifiés dans le Code des Marchés Publics.

Financement

La source de financement des travaux, objet du présent Appel d’Offres est précisé dans le RPAO.

Principes éthiques

3.1. Les agents relevant du service public, les soumissionnaires et les titulaires de marché, ainsi que toute personne intervenant à quelque titre que ce soit dans la chaîne de passation, d’exécution, de contrôle et de régulation des marchés, sont soumis aux dispositions des lois et règlements interdisant les actes de corruption, les manœuvres frauduleuses, les pratiques collusoires, coercitives ou obstructives, les conflits d’intérêts, les délits d’initiés et les complicités.

A cet égard, ils souscrivent la charte d’intégrité dont le modèle est joint en annexe du présent Dossier d’Appel d’Offres (pièce 10).

En vertu de ces principes, le Maître d’ouvrage ou le Maître d’Ouvrage Délégué :

a. défini, aux fins de cette clause, les expressions de la manière suivante :

- i. Est convaincu d’acte de "corruption" quiconque offre, donne, sollicite ou accepte un quelconque avantage en vue d’influencer l’action d’un agent public au cours de l’attribution ou de l’exécution d’un marché ;
- ii. Se livre à des "manœuvres frauduleuses " quiconque déforme ou dénature des faits afin d’influencer l’attribution ou l’exécution d’un marché ;
- iii. Sont convaincus de « pratiques collusoires » deux ou plusieurs soumissionnaires, qui s’entendent dans le but de maintenir artificiellement les prix des offres à des niveaux ne correspondant pas à ceux, qui résulteraient du jeu de la concurrence ;
- iv. Se livre à des « pratiques coercitives », quiconque porte atteinte aux personnes ou à

leurs biens ou profère des menaces à leur encontre de manière directe ou indirecte, afin d'influencer leurs actions au cours de l'attribution ou de l'exécution d'un marché ;

v. Le « conflit d'intérêt » désigne toute situation dans laquelle le titulaire d'un marché ou surveillant des procédures de passation et/ou de l'exécution du marché pourrait tirer des profits directs ou indirects d'un marché conclu par le Maître d'Ouvrage ou Maître d'Ouvrage Délégué, d'une affectation ou toute situation dans laquelle il a des intérêts financiers ou personnels suffisant pour compromettre son impartialité dans l'accomplissement de ses fonctions ou de nature à affecter défavorablement son jugement ;

vii. La complicité s'entend de :

- L'omission ou la négligence d'effectuer les contrôles ou de donner les avis techniques prescrits ;
- L'abstention volontaire de porter à la connaissance du Maître d'Ouvrage ou de l'autorité compétente, les irrégularités constatées lors de la réalisation de ses missions.

viii. Se livre aux « pratiques obstructives », quiconque commet des actes visant à la destruction, la falsification, l'altération ou la dissimulation des preuves sur lesquelles se fonde une enquête ou toutes fausses déclarations faites aux enquêteurs ou bien toute menace, harcèlement ou intimidation à l'encontre d'une personne aux fins de l'empêcher de révéler des informations relatives à une enquête, ou bien de poursuivre celle-ci.

b. rejettera toute proposition d'attribution, s'il est prouvé que l'attributaire proposé est directement ou par l'intermédiaire d'un agent, coupable de corruption, de conflit d'intérêt, de complicité ou s'est livré à des manœuvres frauduleuses, des pratiques collusoires, coercitives ou obstructives pour l'attribution de ce marché.

3.2. L'Autorité chargée des Marchés Publics peut à titre conservatoire, prendre une décision d'interdiction de soumissionner pendant une période n'excédant pas deux (02) ans, à l'encontre de tout soumissionnaire ou cocontractant de l'Administration pour trafic d'influence, de conflits d'intérêts, de délit d'initiés, de complicité, de fraude, de corruption ou de production de documents non authentiques dans son offre, sans préjudice des poursuites pénales, qui pourraient être engagées contre lui.

3.3. L'Autorité chargée des Marchés Publics, peut prendre à l'encontre des acteurs publics reconnus coupables de violation des dispositions du Code des Marchés Publics, une décision d'interdiction d'intervenir dans la passation et le suivi de l'exécution des Marchés Publics pendant une période n'excédant pas deux (2) ans.

Candidats admis à concourir

4.1. En dehors de l'**Appel d'Offres Restreint**, qui s'adresse à tous les candidats retenus à l'issue de la procédure de préqualification et/ou ceux retenus dans le cadre de la catégorisation

préalablement indiquée dans l'Avis d'Appel d'Offres et rappelé dans le RPAO, en règle générale, l'Appel d'Offres s'adresse à tous les soumissionnaires, sous réserve qu'ils remplissent les conditions d'éligibilité ci-après :

a. Un soumissionnaire (y compris tous les membres d'un groupement d'entreprises et tous les sous-traitants du soumissionnaire) doit être d'un pays éligible, conformément à la convention de financement, le cas échéant ;

b. Un soumissionnaire (y compris tous les membres d'un groupement d'entreprises et tous les sous-traitants du soumissionnaire) ne doit pas se trouver en situation de conflit d'intérêt sous peine de disqualification de toutes les offres, auxquelles il aura participé. Un soumissionnaire peut être jugé comme étant en situation de conflit d'intérêt dans les conditions ci-après :

- i. Est associé ou a été associé dans le passé à une entreprise (ou à une filiale de cette entreprise), qui a fourni des services de consultant pour la conception, la préparation des spécifications et autres documents utilisés dans le cadre des marchés passés au titre du présent Appel d'Offres ;
- ii. est dans le cadre d'un même Appel d'Offres, représentant légal d'un autre soumissionnaire ;
- iii. Participe à plus d'une offre dans le cadre d'un même Appel d'Offres notamment, soit à titre individuel ou en tant que membre d'un groupement d'entreprises, soit en tant que sous-traitant dans une offre tout en étant soumissionnaire à titre individuel ou membre d'un groupement d'entreprises. Un fournisseur peut figurer en tant que sous-traitant dans plusieurs offres, mais en cette qualité de sous-traitant seulement.
- iv. Est affilié à un groupe ou entité que, le Maître d'Ouvrage ou le Maître d'Ouvrage Délégué a recruté ou envisage de recruter pour participer au contrôle ;
- v. Le Maître d'Ouvrage ou le Maître d'Ouvrage Délégué participe au capital du soumissionnaire de nature à compromettre la transparence des procédures de passation des marchés publics ;

c. Une personne morale de droit public si elle démontre, qu'elle est (i) juridiquement et financièrement autonome, (ii) gérée selon les règles de la comptabilité privée et (iii) n'est pas sous la tutelle du Maître d'Ouvrage ou du Maître d'Ouvrage Délégué, sauf autorisation expresse de l'Autorité chargée des Marchés Publics.

d. Les organisations de la société civile et les Etablissements Publics à condition que, les prix proposés soient concurrentiels, c'est-à-dire, qu'ils aient été déterminés(i) en prenant en compte l'ensemble des coûts directs et indirects concourant à la formation du prix de la prestation objet du contrat et(ii) qu'ils n'ont pas bénéficié, dans la détermination de ce prix, des avantages découlant des ressources, qui leurs sont attribuées au titre de leurs missions de service public.

4.2. L'Appel d'Offres est Ouvert ou Restreint selon les spécifications du RPAO à tous les candidats, qui remplissent les conditions ci-après :

a. ne pas être en état de liquidation judiciaire ou en faillite ;

b. ne pas être frappé de l'une des interdictions ou déchéances prévues par les lois et règlements en vigueur, aussi bien au plan national qu'international ;

c. souscrire aux déclarations prévues par les lois et règlements en vigueur.

4.3. Pour soumissionner par voie électronique via COLEPS ou tout autre moyen de communication électronique indiqué par le Maître d'Ouvrage, le candidat ou soumissionnaire doit être enregistré sur ladite plateforme et disposer d'un certificat électronique valide.

4.4. Si l'Appel d'Offres est Restreint, la consultation s'adresse à tous les candidats retenus à l'issue de la procédure de préqualification et/ou à ceux retenus dans le cadre de la catégorisation préalablement indiquée dans l'Avis d'Appel d'Offres et rappelée dans le RPAO.

Matériaux, matériels, fournitures, équipements et services autorisés

5.1. Les matériaux, les matériels de l'entrepreneur, les fournitures, équipements et services devant être fournis dans le cadre du Marché ne doivent pas provenir le cas échéant, de pays figurant dans la liste prévue dans le RPAO.

5.2. En vertu de l'article 5.1 ci-dessus, le terme "provenir" désigne le lieu où les biens et services poussent, sont extraits, cultivés, produits ou fabriqués, transformés, assemblés ou importés.

Documents établissant la qualification du Soumissionnaire

6.1. Les soumissionnaires doivent, comme partie intégrante de leur offre :

a. produire un pouvoir habilitant le signataire de la soumission à engager le soumissionnaire ;

b. Fournir les documents permettant d'établir la qualification du soumissionnaire selon la présentation indiquée à l'article 13 du RGAO et comprenant notamment, toutes les informations (compléter ou mettre à jour les informations jointes à leur demande de préqualification qui ont pu changer, au cas où les candidats ont fait l'objet d'une préqualification) qui leur sont demandées dans le RPAO.

Les informations relatives aux points suivants sont exigées le cas échéant :

i. La production de l'extrait des bilans faisant ressortir le chiffre d'affaires et les résultats ;

ii. l'accès à une ligne de crédit ou d'autres ressources financières ;

iii. Les marchés exécutés ;

iv. la liste du personnel clé ;

v. La disponibilité du matériel indispensable ;

vi. Le certificat de catégorisation pour les prestataires de BTP, le cas échéant.

6.2. Les soumissions présentées par deux ou plusieurs entrepreneurs groupés (co-traitance) doivent satisfaire aux conditions suivantes :

a. L'offre devra inclure pour chacune des entreprises, tous les renseignements énumérés à l'article 6.1 ci-dessus. Le RPAO devra préciser les informations à fournir par le groupement

et celles à fournir par chaque membre du groupement ;

- b. L'offre et le marché doivent être signés de façon à obliger tous les membres du groupement;
- c. La nature du groupement (conjoint ou solidaire tel que requis dans le RPAO) doit être précisée et justifiée par la production d'une copie de l'accord de groupement en bonne et due forme ;
- d. Le membre du groupement désigné comme mandataire, représentera l'ensemble des entreprises vis à vis du Maître d'Ouvrage ou du Maître d'Ouvrage Délégué pour l'exécution du marché ;
- e. En cas de groupement solidaire, les co-traitants se répartissent les paiements, qui sont effectués par le Maître d'Ouvrage ou le Maître d'Ouvrage Délégué dans un compte unique. En cas de groupement conjoint, les tâches de chaque membre doivent être précisées et chaque entreprise est payée par le Maître d'Ouvrage ou le Maître d'Ouvrage Délégué dans son propre compte.

6.3. Les soumissionnaires doivent également présenter des propositions suffisamment détaillées pour démontrer, qu'elles sont conformes aux spécifications techniques et aux délais d'exécution visés dans le RPAO.

6.4. Les soumissionnaires, qui sollicitent le bénéfice d'une marge de préférence, doivent fournir tous les renseignements nécessaires pour prouver, qu'ils satisfont aux critères d'éligibilité décrits à l'article 33 du RGAO.

Visite du site des travaux

7.1. Il est conseillé au soumissionnaire de visiter et d'inspecter le site des travaux et ses environs et d'obtenir par lui-même, et sous sa propre responsabilité, tous les renseignements, qui peuvent être nécessaires pour la préparation de l'offre et l'exécution des travaux. Cette visite, lorsqu'elle est exigée dans le RPAO, doit être sanctionnée par une attestation de visite du site signée sur l'honneur par le soumissionnaire, faisant ressortir une description du site ainsi que les observations sur les conditions d'exécution des travaux. Les coûts liés à la visite du site sont à la charge du Soumissionnaire.

7.2. Le Maître d'Ouvrage ou le Maître d'Ouvrage Délégué est tenu d'autoriser le Soumissionnaire, qui en fait la demande et ses employés ou agents, à pénétrer dans ses locaux et sur ses terrains aux fins de ladite visite, mais seulement à la condition expresse que, le Soumissionnaire, ses employés et agents dégagent le Maître d'Ouvrage ou le Maître d'Ouvrage Délégué de toute responsabilité pouvant en résulter.

Le soumissionnaire demeure responsable des accidents mortels ou corporels, des pertes ou dommages matériels, coûts et frais encourus du fait de cette visite.

7.3. Le Maître d'Ouvrage ou le Maître d'Ouvrage Délégué peut organiser une visite du site des travaux au moment de la réunion préparatoire à l'établissement des offres mentionnées à l'article

DOSSIER D'APPEL D'OFFRES

Contenu du Dossier d'Appel d'Offres

8.1. Le Dossier d'Appel d'Offres décrit les travaux faisant l'objet du marché, fixe les procédures de consultation des entreprises et précise les conditions du marché. Outre, le(s) additif(s) publié(s) conformément à l'article 10 du RGAO, il comprend aussi les principaux documents énumérés ci-après :

Pièce n° 0 : La lettre d'invitation à soumissionner (en cas d'Appels d'Offres Restreints) ;

Pièce n° 1 : L'Avis d'Appel d'Offres rédigé en français et en anglais (AAO) ;

Pièce n° 2 : Le Règlement Général de l'Appel d'Offres (RGAO) ;

Pièce n° 3 : Le Règlement Particulier de l'Appel d'Offres (RPAO) ;

Pièce n° 4 : Le Cahier des Clauses Administratives Particulières (CCAP) ;

Pièce n° 5 : Le Cahier des Clauses Techniques Particulières (CCTP) ;

Pièce n° 6 : Le Cadre du Bordereau des prix unitaires ;

Pièce n° 7 : Le Cadre du Détail quantitatif et estimatif ;

Pièce n° 8 : Le Cadre du Sous-Détail des Prix Unitaires ou de la décomposition des prix, le cas échéant ;

Pièce n° 09 : Le modèle de marché ;

Pièce n° 10 : Les Modèles ou formulaires types à utiliser par les Soumissionnaires notamment :

Annexe n° 1: Modèle de Déclaration d'intention de soumissionner

Annexe n° 2: Modèle de soumission

Annexe n° 3: Modèle de caution de soumission

Annexe n° 4: Modèle de cautionnement définitif

Annexe n° 5: Modèle de caution d'avance de démarrage

Annexe n° 6 : Modèle de caution de bonne exécution (retenue de garantie)

Annexe n° 7: Modèle de Lettre de soumission de la proposition technique

Annexe n° 8: Modèle de Cadre du planning

Annexe n° 9: Modèle de liste de personnels à mobiliser

Annexe n° 10 : Modèle de fiches de prestations susceptibles d'être sous traitées

Annexe n° 11 : Modèle de CV de personnels à mobiliser

Pièce n° 11 : Le formulaire de la charte d'intégrité.

Pièce n° 12 : Le formulaire de déclaration d'engagement au respect des clauses sociales et environnementales.

Pièce n° 13 : le visa de maturité ou les justificatifs des études préalables à remplir par le Maître

d'Ouvrage ou le Maître d'Ouvrage Délégué, la disponibilité du financement ou l'inscription budgétaire.

Pièce n° 14 : La liste des établissements bancaires et organismes financiers habilités par le Ministre en charge des à émettre des cautions, dans le cadre des marchés publics.

8.2. Le Soumissionnaire doit examiner l'ensemble des règlements, formulaires, conditions et spécifications contenus dans le DAO. Il lui appartient de fournir tous les renseignements demandés et de préparer une offre conforme à tous égards audit dossier.

Eclaircissements apportés au Dossier d'Appel d'Offres et Recours

9.1. a) Tout soumissionnaire désirant obtenir des éclaircissements sur le Dossier d'Appel d'Offres peut en faire la demande à l'Autorité Contractante par écrit ou par courrier électronique (télécopie ou e-mail) à l'adresse du Maître d'Ouvrage ou du Maître d'Ouvrage Délégué indiquée dans le RPAO **ou via COLEPS avec copie à l'organisme chargé de la régulation des marchés publics. Cependant, l'Autorité Contractante répondra par écrit ou par courrier électronique ou via COLEPS ou sur tout autre moyen de communication électronique indiqué dans le DAO à toute demande d'éclaircissement reçue au moins quatorze (14) jours avant la date limite de dépôt des offres.**

9.1.b). Une copie de la réponse de l'Autorité Contractante, indiquant la question posée mais ne mentionnant pas son auteur, est adressée à tous les soumissionnaires ayant acheté le Dossier d'Appel d'Offres dans un délai maximal de cinq (05) jours.

9. 2. Tout soumissionnaire, qui s'estime lésé peut introduire une requête auprès du Maître d'ouvrage ou du Maître d'ouvrage Délégué.

En cas d'Appel d'Offres Restreint, le recours doit :

- a) à la phase de préqualification, doit porter sur des demandes de réexamen des conditions de sollicitation, de préqualification ou sur des demandes de réexamen des décisions ou actes pris et publiés par le Maître d'Ouvrage ou le Maître d'Ouvrage Délégué lors de la procédure de préqualification.
- b) Les candidats disposent de cinq (05) jours ouvrables avant la date de dépôt des candidatures et cinq (05) jours ouvrables après la publication des résultats de la préqualification pour introduire leur recours auprès du Maître d'Ouvrage ou du Maître d'Ouvrage Délégué, avec copie à l'Autorité chargée des marchés publics et à l'organisme chargé de la régulation des marchés publics.
- c) Ce recours n'est pas suspensif.

9.3. Lorsque l'Appel d'Offres est la procédure retenue, le recours doit être adressé, entre la publication de l'Avis d'Appel d'Offres et l'ouverture des plis :

- a) au Maître d'Ouvrage ou au Maître d'Ouvrage Délégué avec copie à l'Autorité chargée des

Marchés Publics et à l'organisme chargé de la régulation des marchés publics ;

b) il doit parvenir au Maître d'Ouvrage ou au Maître d'Ouvrage Délégué au plus tard quatorze (14) jours ouvrables avant la date d'ouverture des offres ;

c) le Maître d'Ouvrage ou le Maître d'Ouvrage Délégué dispose de cinq (05) jours ouvrables pour réagir. La copie de la réaction est transmise à l'Autorité chargée des Marchés Publics et à l'Organisme Chargé de la Régulation des Marchés Publics ;

d) en cas de désaccord entre le requérant et le Maître d'Ouvrage—ou le Maître d'Ouvrage Délégué, le recours est porté par le requérant au Comité chargé de l'examen des recours.

e) ce recours n'est pas suspensif.

Modification du Dossier d'Appel d'Offres

10.1. Le Maître d'Ouvrage ou le Maître d'Ouvrage Délégué peut, à tout moment avant la date limite de dépôt des offres et pour tout motif, que ce soit à son initiative ou consécutivement à une saisine d'un soumissionnaire, modifier le Dossier d'Appel d'Offres en publiant un additif.

10.2. Tout additif ainsi publié fera partie intégrante du Dossier d'Appel d'Offres conformément à l'Article 8.1 du RGAO et doit être communiqué par écrit ou signifié par tout moyen laissant trace écrite à tous les soumissionnaires ayant acheté le Dossier d'Appel d'Offres **ou via COLEPS ou sur tout autre moyen de communication électronique indiqué par le Maître d'Ouvrage dans le DAO.**

10.3. Afin de donner aux soumissionnaires suffisamment de temps pour tenir compte de l'additif dans la préparation de leurs offres, le Maître d'Ouvrage ou le Maître d'Ouvrage Délégué pourra reporter, autant que nécessaire, la date limite de dépôt des offres, conformément aux dispositions de l'Article 22 du RGAO.

PREPARATION DES OFFRES

Frais de soumission

Le candidat supportera tous les frais afférents à la préparation et à la présentation de son offre. Le Maître d'Ouvrage ou le Maître d'Ouvrage Délégué n'est en aucun cas responsable de ces frais, ni tenu de les régler, quel que soit le déroulement ou l'issue de la procédure d'Appel d'Offres.

Langue de l'offre

L'offre ainsi que toute correspondance et tout document, échangé entre le Soumissionnaire et le Maître d'Ouvrage ou le Maître d'Ouvrage Délégué seront rédigés en français ou en anglais. Les documents complémentaires et les imprimés fournis par le soumissionnaire peuvent être rédigés dans une autre langue à condition d'être accompagnés d'une traduction précise en français ou en anglais fait par un traducteur agréé; auquel cas et aux fins d'interprétation de l'offre, la traduction fera foi.

Documents constituant l'offre

13.1. L'offre présentée par le soumissionnaire comprendra les documents détaillés au RPAO, dûment remplis et regroupés en trois volumes :

a. Volume 1 : Dossier administratif

Il comprend notamment :

- a.1. Tous les documents attestant que le soumissionnaire :
 - a souscrit les déclarations prévues par les lois et règlements en vigueur ;
 - s'est acquitté des droits, taxes, impôts, cotisations, contributions, redevances ou prélèvements de quelque nature que ce soit ;
 - n'est pas en état de liquidation judiciaire ou en faillite ;
 - n'est pas frappé de l'une des interdictions ou déchéances prévues par les lois et règlements en vigueur, aussi bien au plan national qu'international.
- a.2. Le cautionnement de soumission établi conformément aux dispositions de l'article 17 du RGAO ;
- a.3. L'acte écrit donnant pouvoir au signataire de l'offre d'engager la personne morale soumissionnaire, le cas échéant, conformément aux dispositions de l'article 6.1 du RGAO ;

b. Volume 2 : Offre technique

Il comprend notamment :

b.1. Les renseignements sur la qualification

Le RPAO précise la liste des documents à fournir par les soumissionnaires pour justifier les critères de qualification mentionnés à l'article 6.1 du RGAO, notamment les références de l'entreprise, le matériel et la liste du personnel.

b.2. La Méthodologie

Le RPAO précise les éléments constitutifs de la proposition technique des soumissionnaires, notamment : une note méthodologique portant sur une analyse des travaux et précisant l'organisation et le programme que le soumissionnaire compte mettre en place ou en œuvre pour les réaliser (installations, planning, PAQ, sous-traitance, approche HIMO le cas échéant, etc.).

b. 3. Les preuves d'acceptation des conditions du marché

Le soumissionnaire remettra les copies dûment paraphées, renseignées et signées des documents à caractères administratif et technique régissant le marché, à savoir :

- i. Le Cahier des Clauses Administratives Particulières (CCAP) ;
- ii. Le Cahier des Clauses Techniques Particulières (CCTP).

b.4. Commentaires CCAP et CCTP (facultatifs)

Les soumissionnaires formuleront un commentaire sur les choix techniques du projet et d'éventuelles propositions.

b .5. la charte d'intégrité

b-6- la déclaration d'engagement au respect des clauses sociales et environnementales

c. Volume 3 : Offre financière

Il comprend les éléments permettant de justifier le coût des travaux, à savoir :

- c.1. La soumission proprement dite, en original rédigée selon le modèle ou le formulaire type joint, timbrée au tarif en vigueur, signée et datée ;
- c.2. Le bordereau des prix unitaires dûment rempli ;
- c.3. Le détail quantitatif et estimatif dûment rempli ;
- c.4. Le sous-détail des prix et/ou la décomposition des prix forfaitaires ;
- c.5. L'échéancier prévisionnel de paiements, le cas échéant.

Les soumissionnaires utiliseront à cet effet les pièces et modèles ou formulaires types prévus dans le Dossier d'Appel d'Offres, sous réserve des dispositions de l'article 17.2 du RGAO concernant les autres formes possibles de Cautionnement de Soumission.

13.2. Le RPAO indique combien de temps les propositions doivent demeurer valides à compter de la date de soumission. Pendant cette période, les soumissionnaires doivent garder à disposition le personnel spécialisé proposé pour la mission. Le Maître d'Ouvrage ou le Maître d'Ouvrage Délégué fait tout son possible pour mener à bien les négociations dans ces délais. Si celui-ci souhaite prolonger la durée de validité des propositions, les Candidats qui n'y consentent pas sont en droit de refuser une telle prolongation.

Montant de l'offre

14.1. Sauf indication contraire figurant dans le Dossier d'Appel d'Offres, le montant du marché couvrira l'ensemble des travaux décrits à l'article 1.1 du RPAO, sur la base du Bordereau des Prix et du Détail Quantitatif et Estimatif chiffrés, ainsi que du sous-détail des prix unitaires et de la décomposition des prix forfaitaires présentés par le soumissionnaire le cas échéant.

14.2. Le soumissionnaire remplira les prix unitaires et totaux de tous les postes du bordereau de prix et du Détail quantitatif et estimatif.

14.3. Sous réserve des dispositions contraires prévues dans le RPAO et le CCAP, tous les droits, impôts, taxes et assurances payables par le soumissionnaire au titre du futur Marché, ou à tout autre titre, trente (30) jours avant la date limite de dépôt des offres seront inclus dans les prix et dans le montant total de son offre.

14.4. Si les clauses de révision et/ou d'actualisation des prix sont prévues au marché, la date d'établissement des prix initiaux, ainsi que les modalités de révision et/ou d'actualisation desdits prix

doivent être précisées. Tout Marché dont la durée d'exécution est au plus égale à un (1) an ne peut faire l'objet de révision de prix.

14.5. Tous les prix unitaires assortis des quantités doivent être justifiés par des sous-détails établis conformément au cadre proposé à la pièce N° 8 du DAO.

14.6. Les soumissionnaires indiqueront les rabais consentis dans leurs offres. Par ailleurs, ils préciseront les conditions d'application de ce rabais.

Monnaies de soumission et de règlement

15.1. En cas d'Appels d'Offres Internationaux, les monnaies de l'offre doivent suivre les dispositions soit de l'Option A ou de l'Option B ci-dessous; l'option applicable étant celle retenue dans le RPAO.

15.2. Option A : le montant de la soumission est libellé entièrement en monnaie nationale

Le montant de la soumission, les prix unitaires du bordereau des prix et les prix du détail quantitatif et estimatif sont libellés entièrement en francs CFA de la manière suivante:

a. Les prix seront entièrement libellés dans la monnaie nationale. Le soumissionnaire, qui compte engager des dépenses dans d'autres monnaies pour la réalisation des Travaux, indiquera en annexe à la soumission le ou les pourcentages du montant de l'offre nécessaires pour couvrir les besoins en monnaies étrangères, sans excéder un maximum de trois monnaies de pays membres de l'institution de financement du marché.

b. Les taux de change utilisés par le Soumissionnaire pour convertir son offre en monnaie nationale seront spécifiés par le soumissionnaire en annexe à la soumission conformément aux précisions du RPAO. Ils seront appliqués pour tout paiement au titre du Marché, pour qu'aucun risque de change ne soit supporté par le Soumissionnaire retenu.

15.3. Option B : Le montant de la soumission est directement libellé en monnaie nationale et étrangère.

Le soumissionnaire libellera les Prix Unitaires du Bordereau des Prix et les Prix du Détail Quantitatif et Estimatif de la manière suivante :

a. Les prix des intrants nécessaires aux travaux, que le Soumissionnaire compte se procurer dans le pays du Maître d'Ouvrage ou du Maître d'Ouvrage Délégué seront libellés en francs CFA tels que spécifié au RPAO et dénommée "monnaie nationale".

b. Les prix des intrants nécessaires aux travaux que, le soumissionnaire compte se procurer en dehors du pays du Maître d'Ouvrage ou du Maître d'Ouvrage Délégué seront libellés dans la monnaie du pays du soumissionnaire ou de celle d'un pays membre éligible largement utilisée dans le commerce international.

15.4. Le Maître d'Ouvrage ou le Maître d'Ouvrage Délégué peut demander aux soumissionnaires

d'exprimer leurs besoins en monnaies nationale et étrangère et de justifier que, les montants inclus dans les prix unitaires et totaux, et indiqués en annexe à la soumission, sont raisonnables ; à cette fin, un état détaillé de ses besoins en monnaies étrangères sera fourni par le soumissionnaire.

15.5. Durant l'exécution des travaux, la plupart des monnaies étrangères restant à payer sur le montant du marché peut être révisée d'un commun accord par le Maître d'Ouvrage ou le Maître d'Ouvrage Délégué et l'entreprise de façon à tenir compte de toute modification survenue dans les besoins en devises au titre du marché.

Validité des offres

16.1. Les offres doivent demeurer valables pendant la période spécifiée dans le Règlement Particulier de l'Appel d'Offres pour compter de la date de remise des offres fixée par le Maître d'Ouvrage ou le Maître d'Ouvrage Délégué, en application de l'article 22 du RGAO. Une offre valable pour une période plus courte sera considérée par la Commission de passation des marchés comme non conforme, sauf si le délai de validité du cautionnement de soumission est conforme. Dans ce cas, un délai de quarante-huit (48) heures est accordé au soumissionnaire pour produire une nouvelle lettre de soumission.

16.2. Dans des circonstances exceptionnelles, le Maître d'Ouvrage ou le Maître d'Ouvrage Délégué peut solliciter le consentement du soumissionnaire à une prolongation du délai de validité. La demande et les réponses qui lui seront faites le seront par écrit (ou par télécopie). La validité du cautionnement de soumission prévue à l'article 17 du RGAO sera de même prolongée pour une durée correspondante. Un Soumissionnaire peut refuser de prolonger la validité de son offre sans perdre son cautionnement de soumission. Un soumissionnaire qui consent à une prolongation ne se verra pas demander de modifier son offre, ni ne sera autorisé à le faire.

16.3. Lorsque le marché ne comporte pas d'article de révision de prix et que la période de validité des offres est prorogée de plus de soixante (60) jours, les montants payables au soumissionnaire retenu, seront actualisés par application de la formule y relative figurant à la demande de prorogation que le Maître d'Ouvrage ou le Maître d'Ouvrage Délégué adressera au(x) soumissionnaire(s).

La période d'actualisation ira de la date de dépassement des soixante (60) jours à la date de notification du marché ou de l'ordre de service de démarrage des travaux au soumissionnaire retenu, tel que prévu par le CCAP. L'effet de l'actualisation n'est pas pris en considération aux fins de l'évaluation des offres.

Cautionnement de soumission

17.1. En application de l'article 13 du RGAO, le soumissionnaire fournira un cautionnement de soumission du montant spécifié dans le Règlement Particulier de l'Appel d'Offres, et qui fera partie intégrante de son offre.

17.2. Le cautionnement de soumission sera conforme au modèle présenté dans le Dossier d'Appel

d'Offres ; d'autres modèles peuvent être autorisés, par le Maître d'Ouvrage ou le Maître d'Ouvrage Délégué. Le cautionnement de soumission demeurera valide pendant trente (30) jours au-delà de la date limite initiale de validité des offres, ou de toute nouvelle date limite de validité demandée par le Maître d'Ouvrage ou le Maître d'Ouvrage Délégué et acceptée par le soumissionnaire, conformément aux dispositions de l'article 16.2 du RGAO.

Pour les prestations relevant des lettres commandes, les chèques certifiés et les chèques-banques sont admis au titre du cautionnement de soumission.

17.3. Toute offre non accompagnée d'un cautionnement de soumission acceptable sera rejetée par la Commission de Passation des Marchés comme incomplète. Le cautionnement de soumission d'un groupement d'entreprises doit être établi au nom du mandataire soumettant l'offre.

17.4. Les offres des soumissionnaires non retenues (à l'exception de l'exemplaire destiné à l'organisme chargé de la régulation des marchés publics) seront restituées dans un délai de quinze (15) jours ouvrables dès publication des résultats de l'attribution. Les offres non retirées dans ce délai peuvent être détruites, sans qu'il y ait lieu à réclamation.

17.5. Le cautionnement de soumission des soumissionnaires non retenus sont restitués dès publication des résultats d'attribution.

17. 6. Le cautionnement de soumission de l'attributaire du Marché sera libéré dès que ce dernier aura fourni le cautionnement définitif requis.

17. 7. Le cautionnement de soumission peut être saisi :

- a. Si le soumissionnaire retire son offre durant la période de validité ;
- b. Si, le soumissionnaire retenu :
 - i. Manque à son obligation de souscrire le marché en application de l'article 38 du RGAO ;
 - ii. Manque à son obligation de fournir le cautionnement définitif en application de l'article 39 du RGAO ;
 - iii. Refuse de recevoir notification du marché.

Propositions variantes des soumissionnaires

18.1. Lorsque les travaux peuvent être exécutés dans des délais prévisionnels d'exécution variables, le RPAO précisera ces délais, et indiquera la méthode retenue pour l'évaluation du délai d'achèvement proposé par le soumissionnaire à l'intérieur des délais prévus. Les offres proposant des délais au-delà de ceux spécifiés ne seront pas considérées comme non conformes.

18.2. Excepté dans le cas mentionné à l'Article 18.3 ci-dessous, les soumissionnaires souhaitant offrir des variantes techniques doivent d'abord chiffrer la solution de base du Maître d'Ouvrage ou du Maître d'Ouvrage Délégué telle que décrite dans le Dossier d'Appel d'Offres, et fournir en outre tous les renseignements dont le Maître d'Ouvrage ou le Maître d'Ouvrage Délégué a besoin pour

procéder à l'évaluation complète de la variante proposée, y compris les plans, notes de calcul, spécifications techniques, sous-détails de prix et méthodes de construction proposées, et tous autres détails utiles. Le Maître d'Ouvrage ou le Maître d'Ouvrage Délégué n'examinera que les variantes techniques, le cas échéant, du soumissionnaire dont l'offre conforme à la solution de base a été évaluée la moins-disante.

18.3. Quand les soumissionnaires sont autorisés, suivant le RPAO, à soumettre directement des variantes techniques pour certaines parties des travaux, ces parties de travaux doivent être décrites dans les Spécifications techniques. Le dossier d'appel d'offres doit préciser de manière claire, la façon dont les variantes doivent être prises en considération pour l'évaluation des offres.

Réunion préparatoire à l'établissement des offres

19.1. A moins que, le RPAO n'en dispose autrement, le Soumissionnaire peut être invité à assister à une réunion préparatoire, qui se tiendra aux lieu et date indiqués dans le RPAO.

19.2. La réunion préparatoire aura pour objet de fournir des éclaircissements et réponses à toute question qui pourrait être soulevée à ce stade.

19.3. Il est demandé au Soumissionnaire, autant que possible, de soumettre toute question par écrit de façon qu'elle parvienne au Maître d'Ouvrage ou au Maître d'Ouvrage Délégué au moins une semaine avant la réunion préparatoire. Il est possible que le Maître d'Ouvrage ou le Maître d'Ouvrage Délégué ne puisse répondre au cours de la réunion aux questions reçues trop tard. Dans ce cas, les questions et réponses seront transmises selon les modalités de l'article 19.4 ci-dessous.

19.4. Le procès-verbal de la réunion auquel est joint la feuille de présence, incluant le texte des questions posées et des réponses données, y compris les réponses préparées après la réunion, sera transmis sans délai à tous ceux qui ont acheté le Dossier d'Appel d'Offres. Toute modification des documents d'appel d'offres énumérés à l'Article 8 du RGAO qui pourrait s'avérer nécessaire à l'issue de la réunion préparatoire sera faite par le Maître d'Ouvrage ou le Maître d'Ouvrage Délégué en publiant un additif conformément aux dispositions de l'article 10 du RGAO, le procès-verbal de la réunion préparatoire ne pouvant en tenir lieu.

19.5. Le fait qu'un soumissionnaire n'assiste pas à la réunion préparatoire à l'établissement des offres ne sera pas un motif de disqualification.

Forme, Format et signature de l'offre

Pour la soumission hors ligne,

20.1. Le Soumissionnaire préparera un original de chaque volume constitutif de l'offre décrit à l'Article 13 du RGAO, portant clairement l'indication "ORIGINAL". De plus, le Soumissionnaire soumettra pour chaque volume le nombre d'exemplaires requis dans les RPAO, portant l'indication "COPIE". En cas de divergence entre l'original et les copies, l'original fera foi.

20.2. L'original et toutes les copies de l'offre devront être écrits à l'encre indélébile (dans le cas des

copies, des photocopies y compris sous la forme scannée sont également acceptables) et seront signés par la ou les personnes dûment habilitées à signer au nom du Soumissionnaire, conformément à l'article 6.1(a) ou 6.2(c) du RGAO, selon le cas. Toutes les pages de l'offre comprenant des surcharges ou des changements seront paraphées par le ou les signataires de l'offre.

20.3. L'offre ne doit comporter aucune modification, suppression ni surcharge, à moins que de telles corrections ne soient paraphées par le ou les signataires de la soumission.

Pour la soumission par voie électronique.

20.4 L'offre devra être transmise par le soumissionnaire sur la plateforme COLEPS ou sur tout autre moyen de communication électronique indiqué par le Maître d'Ouvrage dans le DAO. Une copie de sauvegarde de l'offre enregistrée sur clé USB ou CD/DVD doit être déposée dans les services du MO/MOD ou AC concerné sous pli scellé avec la mention claire et lisible « copie de sauvegarde » et les références de l'appel d'offres dans les délais impartis.

20.5. Les offres, accompagnées des pièces et documents exigés, sont rassemblées dans des fichiers électroniques et regroupées suivant leur nature administrative, technique et financière. Toutefois, s'agissant des pièces administratives elles sont introduites dans COLEPS par les structures émettrices.

20.6 Les formats de fichiers choisis pour le dépôt des offres via COLEPS doivent être des formats courants dont l'usage est répandu dans le secteur professionnel comprenant les opérateurs susceptibles d'être intéressés par la consultation, pour une meilleure exploitation.

20.7. Les documents et pièces transmis dans la plateforme COLEPS sont revêtus d'une signature électronique à travers l'usage du certificat.

DEPOT DES OFFRES

Cachetage et marquage des offres

21.1. La présentation des offres devra tenir compte du principe de séparation des pièces administratives (Volume 1), de l'offre technique (Volume 2) et de l'offre financière (Volume 3), toutes placées dans une enveloppe extérieure qui ne devra donner aucune indication sur l'identité du Soumissionnaire. Les Soumissionnaires doivent placer l'original et toutes les copies des pièces administratives énumérées dans le RPAO, dans une enveloppe portant la mention "DOSSIER ADMINISTRATIF", l'original et toutes les copies de la proposition technique dans une enveloppe portant clairement la mention "PROPOSITION TECHNIQUE", et l'original et toutes les copies de la Proposition financière, dans une enveloppe scellée portant clairement la mention "PROPOSITION FINANCIERE "

Les différentes pièces de chaque volume seront numérotées dans l'ordre du RPAO et séparées par un intercalaire de couleur autre que le blanc.

21.2. Les enveloppes intérieures et extérieures :

- a. Seront adressées au Maître d'Ouvrage ou au Maître d'Ouvrage Délégué à l'adresse indiquée dans le Règlement Particulier de l'Appel d'Offres ;
 - b. Porteront le nom du projet ainsi que l'objet et le numéro de l'Avis d'Appel d'Offres indiqués dans le RPAO, et la mention "A N'OUVRIR QU'EN SEANCE DE DEPOUILLEMENT".
- 21.3. Les enveloppes intérieures porteront également le nom et l'adresse du Soumissionnaire de façon à permettre au Maître d'Ouvrage ou au Maître d'Ouvrage Délégué de renvoyer l'offre scellée si elle a été déclarée hors délai conformément aux dispositions des articles 23 et 24 du RGAO.
- 21.4. Si l'enveloppe extérieure n'est pas scellée et marquée comme indiqué aux articles 21.1 et 21.2 susvisés, le Maître d'Ouvrage ou le Maître d'Ouvrage Délégué ne sera nullement responsable si l'offre est égarée ou ouverte prématurément.
- 21.5 Dans le cadre de la soumission en ligne, l'offre à fournir par le soumissionnaire comprend trois fichiers électroniques correspondant aux trois volumes administratifs, technique et financier.
- Chaque fichier doit explicitement porter un nom qui renvoie à la nature de son contenu (Offre Administrative, Offre Technique, Offre Financière).
- Parallèlement à l'envoi électronique, les soumissionnaires doivent faire parvenir à l'Autorité Contractante ou au MO/MOD dans les mêmes délais impartis, une copie de sauvegarde de leur offre sur support physique électronique (CD, DVD, Clé USB...). Cette copie est transmise sous pli par voie postale ou par dépôt chez l'Autorité Contractante ou le MO/MOD. Ce pli, fermé, doit porter la mention « copie de sauvegarde » de manière claire et lisible, ainsi que les références de la consultation.
- 21.6 Les éléments constitutifs de l'Offre en ligne ou hors ligne du soumissionnaire doivent être les mêmes pour une consultation donnée.

Date, heure limites de dépôt des offres et Mode de soumission

22.1- Date et heure limites de dépôt des offres

- a. Les offres doivent être reçues par le Maître d'Ouvrage ou le Maître d'Ouvrage Délégué par l'entremise de leur structure interne de gestion administrative des marchés publics à l'adresse spécifiée à l'article 21.2 du RPAO au plus tard à la date et à l'heure spécifiées dans le Règlement Particulier de l'Appel d'Offres.
- b. La date et l'heure de réception des soumissions en ligne sont automatiquement enregistrées par la plateforme de dématérialisation à travers un mécanisme d'horodatage. Seules la date et l'heure de COLEPS ou de tout autre moyen de communication électronique indiqué par le Maître d'Ouvrage font foi.
- c. Pour l'horodatage, le fuseau horaire de référence est l'heure locale (GMT/UTC + 1). Cette heure est visible sur la page de soumission.
- d. Le Maître d'Ouvrage ou le Maître d'Ouvrage Délégué peut, à son gré, reporter la date limite

fixée pour le dépôt des offres en publiant un additif conformément aux dispositions de l'article 10 du RGAO. Dans ce cas, tous les droits et obligations du Maître d'Ouvrage ou du Maître d'Ouvrage Délégué et des soumissionnaires précédemment régis par la date limite initiale seront régis par la nouvelle date limite.

e Les offres transmises par voie électronique donnent lieu à un accusé de réception mentionnant la date et l'heure de réception ainsi que les références de la consultation.

22.2 : Mode de soumission

Trois modes de soumissions sont possibles :

- En ligne (online) : seules les soumissions en ligne sont acceptées pour cette consultation par l'Autorité Contractante et font foi.
- Hors ligne (offline) : seules les soumissions hors ligne sont acceptées pour cette consultation par l'Autorité Contractante et font foi.
- En ligne ou hors ligne (on/offline). Les deux modes de soumission sont possibles. Toutefois, il n'est pas possible de soumissionner en ligne et hors ligne pour une même consultation.

Le mode de soumission retenu est précisé dans le RPAO.

NB : Au moment de la soumission en ligne, les plis des soumissionnaires sont automatiquement chiffrés ou cryptés c'est-à-dire que, leur contenu est rendu illisible.

Offres hors délai

Quel que soit le mode de soumission, toute offre parvenue dans les services du Maître d'Ouvrage ou du Maître d'Ouvrage Délégué est irrecevable après les date et heure limites fixées pour le dépôt des offres.

Modification, substitution et retrait des offres

Pour les soumissions hors ligne,

24.1. Un Soumissionnaire peut modifier, remplacer ou retirer son offre après l'avoir déposé, à condition que la notification écrite de la modification ou du retrait, soit reçue par le Maître d'Ouvrage ou le Maître d'Ouvrage Délégué avant l'achèvement du délai prescrit pour le dépôt des offres. Ladite notification doit être signée par un représentant habilité en application de l'article 20.2 du RGAO. La modification ou l'offre de remplacement correspondante doit être jointe à la notification écrite. Les enveloppes doivent porter clairement selon le cas, la mention « RETRAIT » et « OFFRE DE REMPLACEMENT » ou « MODIFICATION ».

24.2. La notification de modification, de remplacement ou de retrait de l'offre par le Soumissionnaire sera préparée, cachetée, marquée et envoyée conformément aux dispositions de l'article 21 du RGAO. Le retrait peut également être notifié par télécopie ou e-mail, mais devra dans ce cas être confirmé par une notification écrite dûment signée, et dont la date, le cachet postal faisant

foi, ne sera pas postérieure à la date limite fixée pour le dépôt des offres.

24.3. Les offres dont les Soumissionnaires demandent le retrait en application de l'article 24.1 leur seront retournées sans avoir été ouvertes.

24.4. Aucune offre ne peut être retirée dans l'intervalle compris entre la date limite de dépôt des offres et l'expiration de la période de validité de l'offre spécifiée par le modèle de soumission. Tout retrait par un Soumissionnaire de son offre pendant cet intervalle entraîne la confiscation du cautionnement de soumission conformément aux dispositions de l'article 17.7 du RGAO.

Pour les soumissions en ligne,

24.5 Plusieurs offres peuvent valablement être transmises par un même soumissionnaire avant la date et l'heure limite de réception des offres. Dans ce cas, seule la dernière arrivée et sa copie de sauvegarde correspondante le cas échéant, sera prise en compte lors de l'évaluation, les autres copies de sauvegarde éventuelles devant être retournées sans être ouvertes.

24.6 La modification, le remplacement ou le retrait de la copie de sauvegarde se fait conformément aux dispositions de l'article 24 alinéas 1 à 4.

OUVERTURE DES PLIS ET EVALUATION DES OFFRES

Ouverture des plis et recours

25.1 Préalablement à l'ouverture des plis, les offres déposées par voie électronique sont déchiffrées par l'autorité contractante. Le déchiffrement consiste à rendre les offres lisibles et accessibles uniquement pour la Commission de passation des Marchés.

25.2. L'ouverture de tous les plis se fait en un temps, y compris pour les travaux de grande importance ou complexes ayant fait l'objet d'une procédure de préqualification.

La Commission de Passation des Marchés compétente procédera à l'ouverture des plis en un temps et en présence des représentants des soumissionnaires concernés qui souhaitent y assister, aux date, heure et adresse indiquées dans le RPAO. Les représentants des soumissionnaires qui sont présents signeront un registre ou une feuille attestant leur présence.

Dans un premier temps, les enveloppes marquées « Retrait » seront ouvertes et leur contenu annoncé à haute voix, tandis que l'enveloppe contenant l'offre ou la copie de sauvegarde correspondante sera retournée au Soumissionnaire sans avoir été ouverte. Le retrait d'une offre ou la copie de sauvegarde ne sera autorisé que, si la notification correspondante contient une habilitation valide du signataire à demander le retrait et si cette notification est lue à haute voix. Ensuite, les enveloppes marquées « Offre de Remplacement ou la copie de sauvegarde » seront ouvertes et annoncées à haute voix et la nouvelle offre correspondante substituée à la précédente qui sera retournée au Soumissionnaire concerné sans avoir été ouverte. Le remplacement d'offre ou de la copie de sauvegarde ne sera autorisé que si la notification correspondante contient une habilitation valide du signataire à demander le remplacement et est lue à haute voix. Enfin, les enveloppes marquées « modification » seront

ouvertes et leur contenu lu à haute voix avec l'offre correspondante. La modification d'offre ou de la copie de sauvegarde ne sera autorisée que si la notification correspondante contient une habilitation valide du signataire à demander la modification et est lue à haute voix. Seules les offres ou les copies de sauvegarde qui ont été ouvertes et annoncées à haute voix lors de l'ouverture des plis seront ensuite évaluées

25.3. Toutes les enveloppes seront ouvertes l'une après l'autre et le nom du soumissionnaire annoncé à haute voix ainsi que la mention éventuelle d'une modification, le prix de l'offre, y compris tout rabais et toute variante le cas échéant, l'existence d'une garantie d'offre si elle est exigée, et tout autre détail que la commission de passation des marchés compétente peut juger utile de mentionner. Tous les rabais et variantes de l'offre annoncés lors de l'ouverture des plis seront soumis à évaluation.

25.4. Etant donné qu'une offre ou une copie de sauvegarde qui n'a pas été ouverte et lue à haute voix durant la séance d'ouverture des plis, ne peut pas être soumise à évaluation, la commission s'assurera systématiquement que toutes les offres reçues ont bel et bien été examinées.

25.5. Il est établi, séance tenante un procès-verbal d'ouverture des plis qui mentionne la recevabilité des offres, leur régularité administrative, leurs prix, leurs rabais, et leurs délais ainsi que la composition de la sous-commission d'analyse le cas échéant. Toutefois les informations relatives à ladite composition demeurent internes à la commission. Un extrait du procès-verbal à laquelle est annexée la feuille de présence signée par tous les participants est remis à chaque soumissionnaire à sa demande. Enfin seules les offres financières des soumissionnaires ayant atteint la note technique minimale requise sont ouvertes en présence des soumissionnaires concernés

25.6. A la fin de chaque séance d'ouverture des plis, le Président de la commission de passation des marchés met à la disposition du point focal désigné par l'organisme chargé de la régulation des marchés publics un exemplaire de l'offre de chaque soumissionnaire paraphé par ses soins.

25.7. En cas de recours, le soumissionnaire doit adresser sa requête au Comité d'examen des recours avec copie au Maître d'Ouvrage ou au Maître d'Ouvrage Délégué le cas échéant, au président de la commission de passation des marchés concerné à l'organisme chargé de la régulation des Marchés Publics et à l'Autorité chargée des Marchés Publics.

Il doit parvenir dans un délai maximum de trois (03) jours ouvrables après l'ouverture des plis, sous la forme d'une lettre dûment signée par le requérant.

Ce recours qui ne peut porter que sur le déroulement de cette étape, notamment le respect des procédures et la régularité des pièces vérifiées, n'est pas suspensif.

Le cas échéant, l'Observateur Indépendant annexe à son rapport, le feuillet du registre de recours qui lui a été remis, assorti des commentaires ou des observations y afférents.

25.8. L'ouverture des plis transmis par voie électronique et ceux présentés sur support papier se fait au cours de la même séance. L'ouverture et l'examen des offres transmises par voie électronique

sont soumis aux règles applicables au traitement des offres physiques.

Caractère confidentiel de la procédure

26.1. Aucune information relative à l'examen, à l'évaluation, à la comparaison des offres, à la vérification de la qualification des soumissionnaires et à la proposition d'attribution du Marché ne sera donnée aux soumissionnaires ni à toute autre personne non concernée par ladite procédure tant que l'attribution du Marché n'aura pas été rendue publique, sous peine de disqualification de l'offre du Soumissionnaire et de la suspension des auteurs de toutes activités dans le domaine des Marchés publics.

26.2. Toute tentative faite par un soumissionnaire pour influencer la Sous-commission d'analyse dans l'évaluation des offres, la Commission de Passation des Marchés dans la proposition d'attribution, ~~ou~~ le Maître d'Ouvrage ou le Maître d'Ouvrage Délégué dans la décision d'attribution, peut entraîner le rejet de son offre.

26.3. Nonobstant les dispositions de l'alinéa 26.2, entre l'ouverture des plis et l'attribution du marché, si un soumissionnaire souhaite entrer en contact avec le Maître d'Ouvrage ou le Maître d'Ouvrage Délégué pour des motifs ayant trait à son offre, il devra le faire par écrit.

Eclaircissements sur les offres et contacts avec le Maître d'Ouvrage ou le Maître d'Ouvrage Délégué

27.1. Pour faciliter l'examen, l'évaluation et la comparaison des offres, le Président de la Commission de Passation des Marchés peut, sur proposition de la sous-commission d'analyse, demander aux soumissionnaires, aux administrations ou organismes compétents de donner des éclaircissements sur les offres.

27.2 La demande d'éclaircissements et la réponse sont formulées par écrit ou via COLEPS ou sur tout autre moyen de communication électronique indiqué par le Maître d'ouvrage dans le DAO, avec copie à l'organisme en charge de la régulation, mais aucun changement du montant ou du contenu de la soumission en vue de la rendre plus compétitive n'est recherché, offert ou autorisé. La demande d'éclaircissement doit avoir pour but notamment de retrouver une information contenue dans l'offre, de vérifier l'exactitude des informations fournies par un candidat, le cas échéant, auprès des administrations émettrices, de demander à un soumissionnaire de confirmer la correction d'erreur de calcul ou d'omission découverte, d'apporter des précisions sur les aspects techniques non compris par la sous-commission d'analyse ou sur le contenu du sous-détail des prix, ou, de justifier les prix des offres jugées anormalement basses.

27.3. Le délai de réponse accordé aux demandes d'éclaircissement ne saurait excéder sept (07) jours ouvrables.

27.4 Sous réserve des dispositions de l'alinéa 1 susvisé, les soumissionnaires ne contacteront pas les membres de la Commission passation des marchés et de la sous-commission d'analyse pour des

questions ayant trait à leurs offres, entre l'ouverture des plis et l'attribution du marché.

Détermination de la conformité des offres et évaluation au plan technique

28.1. La Sous-commission d'analyse mise en place par la Commission de Passation des Marchés au préalable procédera à la vérification de l'éligibilité des soumissionnaires et à un examen détaillé des offres pour déterminer si elles sont complètes, si les garanties exigées ont été fournies, si les documents ont été correctement signés, et si les offres sont d'une façon générale en bon ordre.

28.2. La Sous-commission d'analyse déterminera ensuite si l'offre est conforme pour l'essentiel aux dispositions du Dossier d'Appel d'Offres en se basant sur son contenu sans avoir recours à des éléments de preuve extrinsèques. A ce titre, la Sous-commission d'Analyse :

- examinera l'offre pour confirmer que toutes les conditions spécifiées dans le RPAO et le CCAP ont été acceptées par le Soumissionnaire sans divergence ou réserve substantielle ;
- évaluera les aspects techniques de l'offre présentée conformément à la clause 13.1.b du RGAO afin de s'assurer que toutes les stipulations du Bordereau des prix, la note méthodologique portant sur une analyse des travaux et précisant l'organisation et le programme que le soumissionnaire compte mettre en place ou en œuvre pour les réaliser (installations, planning, PAQ, sous-traitance, attestation de visite du site le cas échéant, etc.) sont respectées sans divergence ou réserve substantielle.

28.3. Une offre conforme pour l'essentiel au Dossier d'Appel d'Offres est une offre qui respecte tous les termes, conditions, et spécifications du Dossier d'Appel d'Offres, sans divergence ni réserve importante. Une divergence ou réserve importante est celle qui :

- i. Affecte sensiblement l'étendue, la qualité ou la réalisation des Travaux ;
- ii. Limite sensiblement, en contradiction avec le Dossier d'Appel d'Offres, les droits du Maître d'Ouvrage ou du Maître d'Ouvrage Délégué ou ses obligations au titre du Marché;
- iii. Est telle que son acceptation ou sa correction affecterait injustement la compétitivité des autres soumissionnaires qui ont présenté des offres conformes pour l'essentiel au Dossier d'Appel d'Offres.

28.4. Si une offre n'est pas conforme pour l'essentiel au Dossier d'Appel d'Offres, elle sera écartée par la Commission des Marchés Compétente et ne pourra être par la suite rendue conforme.

28.5. Le Maître d'Ouvrage ou le Maître d'Ouvrage Délégué se réserve le droit d'accepter ou de rejeter toute modification, divergence ou réserve. Les modifications, divergences, variantes et autres facteurs qui dépassent les exigences du Dossier d'Appel d'Offres ne doivent pas être pris en compte lors de l'évaluation des offres.

Critères d'évaluation et de qualification du soumissionnaire

La Sous-commission s'assurera que le Soumissionnaire retenu pour avoir soumis l'offre

substantiellement conforme aux dispositions du dossier d'appel d'offres, satisfait aux critères d'évaluation et de qualification stipulés dans le RPAO. Il est essentiel d'éviter tout arbitraire dans la fixation de ces critères.

Correction des erreurs

30.1. La Sous-commission d'analyse vérifiera les offres reconnues conformes pour l'essentiel au Dossier d'Appel d'Offres pour en rectifier les erreurs de calcul éventuelles. La sous-commission d'analyse corrigera les erreurs de la façon suivante :

- a. S'il y a contradiction entre le prix unitaire et le prix total obtenu en multipliant le prix unitaire par les quantités, le prix unitaire fera foi et le prix total sera corrigé, à moins que, de l'avis de la Sous-commission d'analyse, la virgule des décimales du prix unitaire soit manifestement mal placée, auquel cas le prix total indiqué prévaudra et le prix unitaire sera corrigé ;
- b. Si le total obtenu par addition ou soustraction des sous totaux n'est pas exact, les sous totaux feront foi et le total sera corrigé ;
- c. En cas de divergence entre les prix en chiffres et ceux en lettres, le prix en lettres fait foi.

30.2. Le montant figurant dans la Soumission sera corrigé par la Sous-commission d'analyse, conformément à la procédure de correction d'erreurs susmentionnée et, avec la confirmation du Soumissionnaire, ledit montant sera réputé l'engager.

30.3. Si le Soumissionnaire ayant présenté l'offre évaluée la moins-disante, n'accepte pas les corrections apportées, son offre sera écartée et sa caution de soumission saisie.

Conversion en une seule monnaie

31.1. Pour faciliter l'évaluation et la comparaison des offres, la sous-commission d'analyse convertira les prix des offres exprimés dans les diverses monnaies dans lesquelles le montant de l'offre est payable en francs CFA.

31.2. La conversion se fera en utilisant le cours vendeur fixé par la Banque des Etats de l'Afrique Centrale (BEAC), dans les conditions définies par le RPAO.

Evaluation et comparaison des offres au plan financier

32.1. Seules les offres reconnues conformes, selon les dispositions des articles 28, 29 du RGAO, seront évaluées et comparées par la Sous - Commission d'Analyse.

32.2. En évaluant les offres, la sous-commission déterminera pour chaque offre le montant évalué de l'offre en rectifiant son montant comme suit :

- a. En corrigeant toute erreur éventuelle conformément aux dispositions de l'article 30.2 du RGAO ;
- b. En excluant les sommes provisionnelles et, le cas échéant, les provisions pour imprévus figurant dans le Détail quantitatif et estimatif récapitulatif, mais en ajoutant le montant des

- travaux en régie, lorsqu'ils sont chiffrés de façon compétitive comme spécifié dans le RPAO;
- c. En convertissant en une seule monnaie le montant résultant des rectifications (a) et (b) ci-dessus, conformément aux dispositions de l'article 31.2 du RGAO ;
 - d. En ajustant de façon appropriée, sur des bases techniques ou financières, toute autre modification, divergence ou réserve quantifiable ;
 - e. En prenant en considération les différents délais d'exécution proposés par les soumissionnaires, s'ils sont autorisés par le RPAO ;
 - f. Le cas échéant, conformément aux dispositions de l'article 13.2 du RGAO et du RPAO, en appliquant les remises offertes par le Soumissionnaire pour l'attribution de plus d'un lot, si cet appel d'offres est lancé simultanément pour plusieurs lots.
 - g. Le cas échéant, conformément aux dispositions de l'article 18.3 du RPAO et aux spécifications techniques, les variantes techniques proposées, si elles sont permises, seront évaluées suivant leur mérite propre et indépendamment du fait que le soumissionnaire aura offert ou non un prix pour la solution technique spécifiée par le Maître d'Ouvrage ou le Maître d'Ouvrage Délégué dans le RPAO.

32.3. L'effet estimé des formules de révision des prix figurant dans les CCAG et CCAP, appliquées durant la période d'exécution du Marché, ne sera pas pris en considération lors de l'évaluation des offres.

32.4. Si l'offre financière évaluée la moins-disante est jugée anormalement basse ou est fortement déséquilibrée par rapport à l'estimation faite par le Maître d'Ouvrage ou du Maître d'Ouvrage Délégué des travaux à exécuter dans le cadre du Marché, la sous-commission peut à partir du sous-détail de prix fournis par le soumissionnaire pour n'importe quel élément, ou pour tous les éléments du Détail quantitatif et estimatif, vérifier si ces prix sont compatibles avec les méthodes de construction et le calendrier proposé.

32.5 Sur proposition de la sous-commission d'analyse, le Président de la Commission de Passation de marchés peut demander aux soumissionnaires ou aux administrations et organismes compétents des éclaircissements sur les offres.

32.6 Dans le cas où une offre est jugée anormalement basse, la Commission de Passation des Marchés propose au Maître d'Ouvrage ou au Maître d'Ouvrage Délégué, de demander des justificatifs au soumissionnaire concerné. Au cas où ils sont jugés inacceptables, ils sont transmis par le MO/MOD à l'organisme chargé de la régulation des marchés publics, pour avis, en même temps que la demande d'éclaircissement.

Le Maître d'Ouvrage ou le Maître d'Ouvrage Délégué tient compte de l'avis l'organisme chargé de la régulation des marchés publics pour se prononcer.

Préférence accordée aux soumissionnaires nationaux

33.1 Lors de la passation d'un marché dans le cadre d'une consultation internationale, une marge de préférence est accordée, à offres équivalentes et dans l'ordre de priorité, aux soumissions présentées par :

- a) Une personne physique de nationalité camerounaise ou une personne morale de droit camerounais ;
- b) Une entreprise dont le capital est intégralement ou majoritairement détenu par des personnes de nationalité camerounaise ;
- c) Une personne physique ou une personne morale justifiant d'une activité économique sur le territoire du Cameroun ;
- d) Un groupement d'entreprises associant des entreprises camerounaises.

33.2 Les offres sont considérées équivalentes lorsqu'elles ont rempli les conditions techniques requises.

33.3 Pour les marchés de travaux, la marge de préférence nationale est de dix pour cent (10%).

33.4 La préférence nationale ne peut être appliquée que lorsque le dossier d'appel d'offres le prévoit.

ATTRIBUTION

Attribution

34.1. Le Maître d'Ouvrage ou le Maître d'Ouvrage Délégué attribuera le marché au Soumissionnaire ayant présenté une offre conforme pour l'essentiel au Dossier d'Appel d'offres, (disposant des capacités techniques et financières requises pour exécuter le marché de façon satisfaisante) et dont l'offre a été évaluée la moins-disante en considérant le cas échéant les remises proposées.

34 2. Si l'Appel d'Offres porte sur plusieurs lots, l'attribution se fera selon les prescriptions du RPAO.

34.3-Dans tous les cas, toute attribution d'un marché est matérialisée par une décision du Maître d'Ouvrage ou du Maître d'Ouvrage Délégué et notifiée à l'attributaire dans un délai maximum de soixante-douze (72) heures à compter de sa signature

Toute décision d'attribution d'un marché public par le Maître d'Ouvrage ou le Maître d'Ouvrage Délégué est insérée, avec indication de prix et de délai, dans le journal des marchés publics édité par l'organisme chargé de la régulation des marchés publics ou dans toute autre publication habilitée, notamment dans COLEPS ou sur tout autre moyen de communication électronique indiqué par le MO.

Droit du Maître d'Ouvrage ou du Maître d'Ouvrage Délégué de déclarer un Appel d'Offres infructueux ou d'annuler une procédure

35.1 Le Maître d'Ouvrage ou le Maître d'Ouvrage Délégué se réserve le droit d'annuler un Appel

d'Offres ou de déclarer un appel d'offres infructueux après avis de la commission des marchés compétente sans qu'il y ait lieu à réclamation.

Toutefois, lorsque les offres ont déjà été ouvertes, l'annulation est subordonnée à l'accord de l'Autorité chargée des Marchés Publics.

35.2 Le Maître d'Ouvrage ou Maître d'Ouvrage Délégué notifie la décision d'annulation ou celle déclarant l'appel d'offres infructueux, au Président de la Commission de Passation des Marchés, avec copie à l'organisme chargé de la régulation des marchés publics.

35.3 En cas d'allotissement, les dispositions prévues aux alinéas ci-dessus sont applicables à chacun des lots.

Notification de l'attribution du marché

36.1 Toute attribution d'un marché est matérialisée par une décision du Maître d'Ouvrage ou du Maître d'Ouvrage Délégué et notifiée à l'attributaire dans un délai maximum de soixante-douze (72) heures à compter de sa signature.

36.2. Avant l'expiration du délai de validité des offres fixé par le RPAO, le Maître d'Ouvrage ou le Maître d'Ouvrage Délégué notifiera à l'attributaire du marché par télécopie confirmée par lettre recommandée ou par tout autre moyen que sa soumission a été retenue. Cette lettre indiquera le montant que le Maître d'ouvrage ou le Maître d'Ouvrage Délégué paiera au cocontractant de l'administration au titre de l'exécution des travaux et le délai d'exécution.

Publication des résultats d'attribution du marché et recours

37.1. Le Maître d'Ouvrage ou le Maître d'Ouvrage Délégué dispose d'un délai de cinq (05) jours ouvrables pour la signature de la décision d'attribution et la publication des résultats à compter de la date de réception de la proposition d'attribution finale de la Commission des Marchés compétente, sauf en cas de suspension de la procédure.

37.2. Toute décision d'attribution d'un marché public par le Maître d'Ouvrage ou le Maître d'Ouvrage Délégué, est insérée avec indication du montant de l'Offre de l'attributaire et du délai, dans le journal des marchés publics édité par l'organisme chargé de la régulation des marchés publics ou dans toute autre publication habilitée.

37.3 Dès publication des résultats portant attribution, le Maître d'Ouvrage ou le Maître d'Ouvrage Délégué adresse à chaque soumissionnaire qui en fait la demande, un extrait du rapport d'analyse le concernant.

37.4. Après la publication du résultat de l'attribution, les offres non retirées dans un délai maximal de quinze (15) jours seront détruites, sans qu'il y ait lieu à réclamation, à l'exception de l'exemplaire destiné à l'organisme chargé de la régulation des marchés publics si celle-ci n'a pas été collectée séance tenante.

37. 5. En cas de recours, il doit être adressé, au Comité chargé de l'examen des recours avec copies

au Maître d’Ouvrage ou au Maître d’Ouvrage Délégué, au Président de la Commission de passation des marchés concernée, à l’Organisme chargé de la Régulation des Marchés Publics, et à l’Autorité chargée des marchés publics.

Il doit intervenir dans un délai maximum de cinq (05) jours ouvrables après la publication des résultats.

37.6 Ce recours peut donner lieu à la suspension de la procédure à l’appréciation de l’organisme chargé de la régulation des marchés publics.

Signature du marché

38.1. Après publication des résultats, le Maître d’Ouvrage ou le Maître d’Ouvrage Délégué dispose d’un délai de cinq (05) jours ouvrables pour la signature du marché à compter de la date de souscription du projet de marché par l’attributaire

38.2. L’attributaire du marché dispose d’un délai de quinze (15) jours ouvrables à compter de sa réception pour souscrire le marché ou la lettre commande. Passé ce délai, le Maître d’Ouvrage ou le Maître d’Ouvrage Délégué se réserve le droit d’annuler la décision d’attribution après mise en demeure de l’attributaire restée sans suite. Dans ce cas, le cautionnement de soumission est saisi et le marché est attribué au candidat classé en seconde position.

38.3. Le Maître d’Ouvrage ou le Maître d’Ouvrage Délégué dispose d’un délai de cinq (05) jours ouvrables pour la signature du marché, à compter de la date de réception du projet de marché souscrit par l’attributaire ; ou pour les marchés de gré à gré, à compter de la date de réception de l’avis de la Commission Centrale de Contrôle des Marchés compétente, après leur souscription par l’attributaire.

38.4. Le Maître d’Ouvrage ou le Maître d’Ouvrage Délégué notifie le marché à son titulaire dans les cinq (5) jours ouvrables qui suivent la date de sa signature.

38.4. L’attributaire du marché dispose d’un délai de quinze (15) jours ouvrables à compter de sa réception pour souscrire le marché ou la lettre-commande pour souscrire le marché ou la lettre-commande. Passé ce délai, le Maître d’Ouvrage ou le Maître d’Ouvrage Délégué se réserve le droit d’annuler la décision d’attribution après mise en demeure de l’attributaire restée sans suite. Dans ce cas, le cautionnement de soumission est saisi et le marché est attribué au candidat classé en seconde position.

Cautionnement définitif

39.1. Dans les vingt (20) jours calendaires suivant la notification du marché par le Maître d’Ouvrage ou Maître d’Ouvrage Délégué, le cocontractant fournira au Maître d’Ouvrage ou au Maître d’Ouvrage Délégué un cautionnement garantissant l’exécution intégrale des travaux, sous la forme stipulée dans le RPAO, conformément au modèle fourni dans le Dossier d’Appel d’Offres.

39.2. Le cautionnement définitif dont le taux, fixé dans le RPAO, varie entre 2 et 5% du montant TTC

du marché, augmenté le cas échéant du montant des avenants, peut être remplacé par la garantie d'une caution d'un établissement bancaire agréé conformément aux textes en vigueur, et émise au profit du Maître d'ouvrage ou du Maître d'Ouvrage Délégué ou par une caution personnelle et solidaire.

39.3. Les petites et moyennes entreprises (PME) à capitaux et dirigeants nationaux ainsi que les organisations de la société civile peuvent produire à la place du cautionnement, soit un chèque certifié, soit un chèque de banque, soit une hypothèque légale, soit une caution d'un établissement bancaire ou d'un organisme financier agréé conformément aux textes en vigueur.

39.4. L'absence de production du cautionnement définitif dans les délais prescrits est susceptible de donner lieu à la résiliation du marché dans les conditions prévues dans le CCAG. Dans ce cas, le cautionnement de soumission est saisi par le Maître d'ouvrage.

39.5. Les titulaires d'une lettre-commande peuvent être dispensés de l'obligation de fournir le cautionnement définitif.

PIÈCE N° 03
REGLEMENT PARTICULIER DE L'APPEL
D'OFFRES (RPAO)

REGLEMENT PARTICULIER DE L'APPEL D'OFFRES NATIONAL OUVERT N°003
DU 15 MAI 2025 POUR LES TRAVAUX DE REHABILITATION DES ROUTES DANS
LA COMMUNE D'AWAÉ, DÉPARTEMENT DE LA MEFOU ET AFAMBA, RÉGION DU
CENTRE.

(En procédure d'urgence)

Références du RGAO	Description de la Disposition du RPAO														
A. GENERALITES															
1.1	<p>Le Maître d’Ouvrage est le Maire de la Commune d’AWAE.</p> <p>L’Autorité Contractante est le Maire de la Commune d’Awaé</p> <p>Référence de l’Appel d’Offres :</p> <p>APPEL D’OFFRES NATIONAL OUVERT</p> <p>(EN PROCEDURE D’URGENCE)</p> <p>N°003 /AONO/CIPM/C/AWAE/2025 _DU 15 MAI 2025 POUR LES TRAVAUX DE REHABILITATION DES ROUTES DANS LA COMMUNE D’AWAÉ, DÉPARTEMENT DE LA MEFOU ET AFAMBA, RÉGION DU CENTRE.</p> <p>- Nombre de lots : 02</p> <p><u>Définition des Travaux.</u></p> <p>Lot 1 : Réhabilitation de la route communale carrefour Ebemebang-Limite Soa :</p> <ul style="list-style-type: none">- Série 000 : Installations ;- Série 100 : Nettoyage et terrassement ;- Série 300 : Assainissement et drainage ;- Série 400 : Ouvrage ;- Série 600 : Signalisation et équipement. <p>Lot 2 : Réhabilitation de la route communale Carrefour Momebelngal (chefferie 2^{ème} degré) Offoumselek II Limite Esse.</p> <ul style="list-style-type: none">- Série 000 : Installations ;- Série 100 : Nettoyage et terrassement ;- Série 300 : Assainissement et drainage ;- Série 600 : Signalisation et équipement.														
	1.2.	<p>Le délai prévisionnel d’exécution des travaux est de : trois (03) mois pour chacun des lots.</p> <p>Ce délai court à compter de la date de notification de l’Ordre de Service de commencer les travaux</p>													
	2	<p><u>Source de financement :</u></p> <p>Les travaux objet du présent Appel d'Offres sont financés par le BIP MINTP, Exercice 2025.</p> <table><tr><th>N° Lot</th><th>Désignation</th><th>Imputation</th><th>Acte</th></tr><tr><td>Lot 1</td><td>Réhabilitation la route communale Carrefour Ebemebang-Limite Soa :</td><td>59 36 126 31 641166 464211 861</td><td>JA05815</td></tr><tr><td>Lot 2</td><td>Réhabilitation de la route communale carrefour Momebelngal (chefferie 2ème degré) Offoumselek II.</td><td>59 36 126 31 641166 464211 861</td><td>JA05814</td></tr></table>			N° Lot	Désignation	Imputation	Acte	Lot 1	Réhabilitation la route communale Carrefour Ebemebang-Limite Soa :	59 36 126 31 641166 464211 861	JA05815	Lot 2	Réhabilitation de la route communale carrefour Momebelngal (chefferie 2ème degré) Offoumselek II.	59 36 126 31 641166 464211 861
N° Lot	Désignation	Imputation	Acte												
Lot 1	Réhabilitation la route communale Carrefour Ebemebang-Limite Soa :	59 36 126 31 641166 464211 861	JA05815												
Lot 2	Réhabilitation de la route communale carrefour Momebelngal (chefferie 2ème degré) Offoumselek II.	59 36 126 31 641166 464211 861	JA05814												

Références du RGAO	Description de la Disposition du RPAO
4.2	<p><u>Participation et origine</u></p> <p>La participation au présent Appel d’Offres National est ouverte aux entreprises de travaux publics de droit camerounais, possédant une bonne expérience dans la réalisation des travaux de génie civil ou rural et justifiant des capacités techniques et financières pour la bonne réalisation des travaux qui en constituent l’objet.</p>
5.1	<p><u>Provenance des matériaux, matériels et fournitures d’équipement et services.</u></p> <p>Les matériaux, matériels et fournitures d’équipements et services seront conformes aux exigences techniques en vigueur au Cameroun.</p>
6.2	<p><u>En cas de groupement d’entreprises</u>, chaque membre du groupement doit présenter un dossier administratif complet, les pièces " <i>L’attestation de domiciliation bancaire (sauf cas de cotraitance conjointe), La quittance d’achat du DAO et le cautionnement de soumission</i>" prévues au point 13.1 du RPAO étant uniquement présentés par le mandataire du groupement.</p> <p>Le groupement doit être solidaire et justifié par la production d’une copie de l’accord de groupement en bonne et due forme. Le membre du groupement désigné comme mandataire, représentera l’ensemble des entreprises vis à vis du Maître d’ouvrage pour l’exécution du marché. Les cotraitants se répartissent les sommes qui sont réglées par le Maître d’Ouvrage dans un décompte unique.</p>
7.3.	<p><u>Visite du site des travaux</u></p> <p>Aux fins de la visite du site des travaux à organiser après la publication de l’Avis d’Appel d’Offres, le service du Maître d’Ouvrage à contacter est le suivant :</p> <ul style="list-style-type: none"> - BP : 50 Awaé - Tél : 674 06 09 18 /675 69 43 83 <p>Il est conseillé à chaque soumissionnaire de visiter et d’inspecter le site des travaux et ses environs et d’obtenir par lui-même, et sous sa propre responsabilité, tous les renseignements, qui peuvent être nécessaires pour la préparation de l’offre et l’exécution des études et des travaux. Les coûts liés à la visite du site sont à la charge du Soumissionnaire.</p>

Références du RGAO	Description de la Disposition du RPAO
9	<p>Les renseignements complémentaires peuvent être obtenus aux heures ouvrables à <i>la Mairie d'Awaé, BP 50 Awaé, téléphone : 674 46 90 32</i> ou en ligne sur la plateforme COLEPS aux adresses http://www.marchespublics.cm et http://www.publiccontracts.cm, ou tout autres moyens de communication électronique indiqué par le Maître d'Ouvrage.</p> <p>Des éclaircissements peuvent être demandés au plus tard dix (10) jours avant la date de remise des offres.</p> <p>Les demandes d'éclaircissement doivent mentionner le nom et l'adresse complète du requérant et être expédiées à l'adresse suivante :</p> <p>BP 50 Awaé : E-mail : communeawae@yahoo.fr</p>
C- PREPARATION DES OFFRES	
12.	<p><u>La langue de l'offre</u> : L'offre ainsi que toutes correspondances émises dans le cadre du présent appel d'offres seront rédigées en français ou en anglais.</p>
13.1	<p><u>Présentation des offres</u></p> <p>Le soumissionnaire devra produire une offre regroupée en trois volumes et présentée comme suit :</p> <p style="text-align: center;"><i>A–Volume I : Pièces administratives</i></p> <p>Elles comprendront notamment :</p> <ul style="list-style-type: none"> a) La déclaration d'intention de soumissionner timbrée, signée et datée du représentant légal ou du mandataire dument désigné ; b) La caution de soumission acquittée à la main (suivant modèle joint) et timbrée d'un montant de six cent quatre-vingt mille (680 000) FCFA pour le lot 1 et six cent vingt mille (620 000) FCFA pour le lot 2 ; établi par une banque de premier ordre ou un organisme financier de première catégorie habilité par le Ministre en charge des Finances du Cameroun pour émettre des cautions dans le cadre des Marchés Publics ou toute autre forme prévue par la réglementation en vigueur (Chèque certifié, chèque banque, hypothèque légale), sauf dispositions contraires prévues par la convention de financement et relative à l'objet de l'Appel d'Offres concerné. Le délai de validité du cautionnement de soumission doit excéder de trente (30) jours celui des offres. c) L'accord de groupement (en cas de groupements d'entreprises) notarié ou sous seing privé, tout en précisant la forme et le mandataire ; d) Le Pouvoir de signature pour le groupement d'entreprises; e) L'Attestation de Conformité Fiscale délivrée par l'Administration Fiscale et datant de moins de trois (03) mois ; f) Une Attestation de non-faillite établie par le Tribunal de Première Instance et datant de moins de trois (03) mois ; g) L'attestation de domiciliation bancaire du soumissionnaire, délivrée par un établissement bancaire ou organisme habilité par le Ministre en charge des Finances du Cameroun, sauf dispositions contraires prévues par la convention de financement ; h) La quittance d'achat du Dossier d'Appel d'Offres d'une somme non remboursable de quatre-vingt mille (80 000) francs CFA payable à la Recette Municipale d'Awaé. i) Une Attestation de non-exclusion des Marchés Publics délivrée par l'organisme chargé de la régulation des marchés publics portant le numéro et l'objet de l'Appel d'Offres ; j) Une attestation délivrée par la Caisse Nationale de Prévoyance Sociale certifiant que, le soumissionnaire a satisfait à ses obligations sociales vis-à-vis de ladite caisse datant

Références du RGAO	Description de la Disposition du RPAO
	<p>de moins de trois mois à compter de la date de signature de ladite attestation ;</p> <p>k) En cas de groupement chaque membre du groupement doit présenter un dossier Administratif complet, les pièces a, b, g, h étant uniquement présentées par le mandataire du groupement.</p> <p>NB : Sous peine de rejet, les pièces du dossier administratif requises doivent être produites en originaux ou en copies certifiées conformes par le service émetteur ou l'autorité administrative compétente, conformément aux dispositions du Règlement Particulier de l'Appel d'Offres. Elles doivent être valides à la date limite originelle de dépôt des offres</p> <p style="text-align: center;"><i>B–Volume II : Offre technique</i></p> <p>Elle comprend notamment :</p> <p><i>B.1. Les renseignements sur la qualification</i></p> <p>La liste des documents à fournir par les soumissionnaires pour justifier leur qualification, notamment en ce qui concerne les références, le matériel et le personnel comprend :</p> <p><i>B.1.1 la lettre de soumission de la proposition technique.</i></p> <p><i>B.1.2 Références du soumissionnaire</i></p> <ul style="list-style-type: none"> • <i>La liste des marchés réalisés (Maître d'Ouvrage, Objet, Montant, Date de réception) par le soumissionnaire en tant qu'entrepreneur principal (ou sous-traitant) au cours des cinq (05) dernières années.</i> <p><i>Ces références devront être accompagnées des pièces justificatives, en l'occurrence :</i></p> <ul style="list-style-type: none"> • <i>Copies des première, deuxième et dernière pages du contrat ;</i> • <i>PV de réception définitive ou provisoire, ou l'Attestation de bonne fin ;</i> • <i>Autres justificatifs, le cas échéant à préciser.</i> <p>NB) L'absence d'une des pièces sus évoquées entraînera la non prise en compte de la référence présentée.</p> <p>Dans le cadre de la passation des marchés relevant du seuil des lettres-commandes, lorsqu'il est expressément prévu par le Dossier d'Appel d'Offres National , les références du promoteur ou d'un responsable technique d'une Petite et Moyenne Entreprise nationale nouvellement constituée, se substituent à celles de la personne morale, lorsque celle-ci ne dispose pas encore du nombre d'années d'expérience ou des références requises.</p> <p><i>Ces références devront être accompagnées des pièces justificatives, en l'occurrence :</i></p> <ul style="list-style-type: none"> a) <i>CV ;</i> b) <i>Contrats de travail ;</i> c) <i>Divers actes de promotion intervenus dans la carrière.</i> <p>NB) L'absence d'une des pièces sus évoquées entraînera la non prise en compte de la référence présentée.</p> <p><i>B.1.3. Personnel</i></p> <ul style="list-style-type: none"> • Une liste du personnel clé qualifié pour l'exécution des travaux selon le modèle annexé au DAO. - <i>Un (01) Conducteur des Travaux, Ingénieur de Génie Civil ou rural (BAC+3), ayant au moins cinq (05) années d'expérience dans les travaux de réhabilitation des routes dont au moins trois (03) ans en qualité de Conducteur des Travaux de Génie Civil/rural et ayant conduit au moins deux (02) projets d'envergure similaire ;</i> - <i>Un (01) Chef Chantier Technicien Supérieur de Génie Civil ou Rural , ayant au moins cinq (05) années d'expérience dans les travaux de réhabilitation des routes dont au moins trois (03) ans d'expérience comme Chef Chantier et ayant conduit au moins deux (02) projets d'envergure similaire ;</i> - <i>Un (01) responsable environnementaliste , ayant au moins trois (03) ans d'expérience en travaux routiers dont au moins trois (03) ans d'expérience comme responsable environnementaliste et ayant conduit au moins deux (02)</i>

Références du RGAO	Description de la Disposition du RPAO																					
	<p><i>projets d'envergure similaire ;</i></p> <ul style="list-style-type: none">- <i>Un Responsable Administratif et financier, de niveau BAC +2 ou plus, ayant au moins trois (03) ans d'expérience dans la gestion administrative et financière des travaux de BTP en général.</i>- <i>La liste des ouvriers qualifiés et leur spécialisation.</i> <p>NB : Joindre, pour le personnel proposé, une copie du diplôme et les justificatifs de l'expérience, à savoir :</p> <ul style="list-style-type: none">• Copie certifiée conforme du diplôme datant de moins de trois (03) mois ;• Copie de la Carte Nationale d'Identité légalisée ;• Curriculum vitae signé et daté de l'expert ;• Attestation de disponibilité signée et datée de l'expert ;• Attestation ou contrat de travail, ou journal de chantier justifiant l'expérience le cas échéant. <p><i>NB : Toutes les pièces citées ci-dessus devront être conformes, signées et datées de moins de trois mois pour compter de la date limite originelle de dépôt des offres.</i></p> <p>NB) L'absence d'une des pièces sus évoquées entrainera la non prise en compte de personnel présenté.</p> <p>B.1.4 Matériels à mobiliser pour l'exécution des travaux</p> <p>Une liste des matériels à mobiliser, qui devra comprendre au moins :</p> <table><tr><th>N°</th><th>Moyens logistiques disponibles</th><th>Quantité</th></tr><tr><td>1</td><td>Pelle chargeuse en propre ou en location</td><td>1</td></tr><tr><td>2</td><td>Niveleuse en propre ou en location</td><td>1</td></tr><tr><td>3</td><td>Compacteur en propre ou en location</td><td>1</td></tr><tr><td>4</td><td>Camion-benne en propre ou en location</td><td>1</td></tr><tr><td>5</td><td>Pick-up de liaison en propre ou en location</td><td>1</td></tr><tr><td>6</td><td>Lot de Matériel de petit outillage en propre</td><td>1</td></tr></table> <p><i>NB : Joindre les copies certifiées par les services émetteurs ou toute autre autorité habilitée, des cartes grises pour les matériels roulants et les factures d'achat pour les autres, le cas échéant, accompagnées d'un engagement de location de matériel signé.</i></p> <p>B.2. Organisation et Méthodologie</p> <p>Le soumissionnaire produira une note descriptive ou méthodologique présentant de manière détaillée les éléments constitutifs de sa proposition technique, notamment :</p> <ul style="list-style-type: none">a) L'organisation et l'ordonnancement, qu'il envisage mettre en place pour exécuter efficacement les travaux ;b) Le rapport de visite des lieux signé du soumissionnaire et assorti de prises de vues et de coordonnées GPS pour les sites de construction ;c) Le calendrier, le planning et le délai de livraison des travaux ;d) Les dispositions envisagées pour l'utilisation de la main d'œuvre locale (technique HIMO) ;e) Les dispositions relatives au respect des mesures environnementales. <p>B.3. Le soumissionnaire remplira et souscrira les formulaires :</p> <ul style="list-style-type: none">• <i>La Charte d'Intégrité ;</i>• <i>La Déclaration d'engagement au respect des clauses sociales et environnementales.</i> <p>B.4. Les preuves d'acceptations des conditions du marché.</p> <p>Le soumissionnaire remettra les copies dûment paraphées sur chaque page et signée à la dernière précédée de la mention « lu et approuvé » des documents ci-après :</p> <ul style="list-style-type: none">1) Le Cahier des Clauses Administratives Particulières (CCAP) ;2) Le Cahiers des Clauses Techniques Particulières. (CCTP)	N°	Moyens logistiques disponibles	Quantité	1	Pelle chargeuse en propre ou en location	1	2	Niveleuse en propre ou en location	1	3	Compacteur en propre ou en location	1	4	Camion-benne en propre ou en location	1	5	Pick-up de liaison en propre ou en location	1	6	Lot de Matériel de petit outillage en propre	1
N°	Moyens logistiques disponibles	Quantité																				
1	Pelle chargeuse en propre ou en location	1																				
2	Niveleuse en propre ou en location	1																				
3	Compacteur en propre ou en location	1																				
4	Camion-benne en propre ou en location	1																				
5	Pick-up de liaison en propre ou en location	1																				
6	Lot de Matériel de petit outillage en propre	1																				

Références du RGAO	Description de la Disposition du RPAO
	<p>NB : la non acceptation des clauses du marché entraînera l'élimination du soumissionnaire.</p> <p>B.5. Commentaires CCAP et CCTP Le soumissionnaire devra joindre la note d'observation sur les CCAP et/ou les CCTP, assortie d'éventuelles propositions.</p> <p>B 6- La capacité financière ; Le Soumissionnaire devra présenter notamment :</p> <ul style="list-style-type: none"> ▪ Les états financiers certifiés acceptables par le Maître d'Ouvrage pour les cinq dernières années démontrant la solidité actuelle de la position financière du candidat ▪ L'attestation de capacité financière d'un montant d'au moins dix millions deux cent mille (10 200 000) de FCFA pour le lot 1 et d'au moins neuf millions trois cent mille (9 300 000) FCFA pour le lot 2 délivrée par une banque agréée de 1^{er} ordre, ▪ Les chiffres d'affaires annuels selon le bilan certifié ou une déclaration statistique et fiscale, selon le modèle en annexe. <p><i>En cas de groupement, chaque membre du groupement devra satisfaire à 25 ou 30 % du montant global exigé.</i> <i>Le mandataire d'un groupement devra satisfaire à 50 ou 60 % du montant global exigé.</i></p> <p>B-7- l'attestation de non abandon de chantier au cours des trois dernières années.</p> <p>C. Volume 3 : Offre financière Cette enveloppe comprendra les documents ci-après :</p> <p>C.1. La soumission proprement dite, en original rédigée selon le modèle joint, timbré au tarif en vigueur, signée et datée ;</p> <p>C.2. Le Bordereau des Prix Unitaires et/ou forfaitaires dûment rempli ;</p> <p>C.3. Le Détail Quantitatif et Estimatif dûment rempli ;</p> <p>C.4. Le Sous-Détail des Prix Unitaires et/ou la décomposition des prix forfaitaires ; Les soumissionnaires utiliseront à cet effet les pièces et modèles ou formulaires types prévus dans le Dossier d'Appel d'Offres.</p> <p>NB : Les différentes parties d'un même dossier seront séparées par les intercalaires de couleur autre que le blanc, aussi bien dans l'original que dans les copies, de manière à faciliter son examen.</p> <p><i>NB) le soumissionnaire doit joindre la version numérique de l'offre financière [en trois exemplaires dont un gardé par le Président de la Commission, un à remettre à la sous-commission d'analyse et le troisième réservé à l'ARMP]. En cas de divergence entre les informations de l'offre physique et de l'offre numérique, celles de l'offre physique font foi.</i></p>
14.3.	Impôts et taxes : Les prix proposés doivent être libellés Toutes Taxes Comprises
14.4.	Les prix du marché ne seront pas révisables.
15.1.	Dans le cadre du présent Appel d'Offres, la monnaie de l'offre est Le Franc CFA

Références du RGAO	Description de la Disposition du RPAO
16.1.	<p>Validité des offres :</p> <p>La période de validité des offres est de quatre-vingt-dix jours (90) jours à partir de la date limite de dépôt des offres.</p> <p>Toute modification apportée aux offres ou tout retrait ou demande d'annulation d'offres, durant cette période, entraînera l'élimination du soumissionnaire concerné et la saisie de sa caution de soumission.</p> <p>Au besoin, l'Autorité Contractante, pourra demander aux soumissionnaires de proroger la durée de validité de leurs offres pour une période donnée, ceci avant l'expiration de la période initiale de validité des offres. Sa demande et les réponses qui y seront faites devront être données par lettre, télex ou fax. Le soumissionnaire pourra refuser de se conformer à une telle demande sans perdre son cautionnement provisoire. Si aucune attribution de marché n'est faite après quatre mois à compter de la date de remise des offres, L'Autorité Contractante se réserve le droit d'annuler la procédure.</p>
17.1.	<p><u>Caution de soumission</u></p> <p>Le(s) Montant(s) du (ou des) cautionnement(s) de soumission s'élèvent par lot (le cas échéant) ainsi qu'il suit :</p> <ul style="list-style-type: none"> - Lot 1 : Six cent quatre-vingt mille (680 000) FCFA - Lot 2 : Six cent vingt mille (620 000) FCFA. <p>Le soumissionnaire fournira une caution de soumission timbrée délivrée par une institution financière agréées par le ministre en charge des finances de montant spécifié dans l'avis d'Appel d'Offres, laquelle fera partie intégrante de son offre.</p> <p><u>NB : La Caution de soumission timbrée sera accompagnée du récépissé de consignation délivré par la CDEC.</u></p> <p>Toute offre accompagnée d'une caution de soumission non conforme au modèle présenté dans le DAO, sera rejeté par la Commission Interne de Passation des Marchés publics.</p> <p>Les cautions de soumission demeureront valides pendant trente (30) jours au-delà de la date limite originale de validité des offres.</p> <p>Le cautionnement provisoire de l'attributaire du Marché sera libéré lorsque celui-ci aura signé le Marché et constitué la garantie de bonne fin requise. Le cautionnement provisoire pourra être saisi si un soumissionnaire retire son offre au cours du délai de validité des offres ; ou bien si l'attributaire du marché ne signe pas le marché et ne présente pas le cautionnement définitif (garantie de bonne fin) requis dans le délai fixé.</p>

Références du RGAO	Description de la Disposition du RPAO
18.1.	<p>Seules les offres reconnues conformes seront comparées par la sous-commission d'analyse.</p> <p>En évaluant les offres, la sous-commission d'analyse déterminera pour chaque offre, le montant évalué de l'offre en rectifiant son montant comme suit :</p> <p>a) En corrigeant toute erreur éventuelle</p> <p>b) En ajustant de façon appropriée sur des bases techniques ou financières toute autre modification, divergence ou réserve quantifiable ;</p> <p>c) Le cas échéant en appliquant les rabais offerts par le soumissionnaire.</p>
19.1.	<p>Réunion préparatoire à l'établissement des offres</p> <p>Sans objet</p>
20.	<p>Dépôt des offres</p> <p><u>Soumission hors ligne</u></p> <p>Chaque offre rédigée en français ou en anglais en sept (07) exemplaires, dont un original et six (06) copies de chaque proposition marquées comme tels, marquées comme telles seront placées sous pli cacheté et scellé, sans aucune indication sur l'identité du soumissionnaire sous peine de rejet, et déposées à la salle des actes de la Commune d'Awaé, au plus tard le 19 Juin 2025 à 10 heures (heure locale), et devront porter la mention :</p> <p style="text-align: center;">APPEL D'OFFRES NATIONAL OUVERT (EN PROCEDURE D'URGENCE)</p> <p style="text-align: center;">N° 003/AONO/CIPM/C/AWAE/2025 DU MAI 2025 POUR LES TRAVAUX DE REHABILITATION ROUTES DANS LA COMMUNE D'AWAÉ, DÉPARTEMENT DE LA MEFOU ET AFAMBA, RÉGION DU CENTRE</p> <p style="text-align: center;">« A n'ouvrir qu'en séance de dépouillement ».</p> <p>Les différents volumes reliés devront être présentés comme suit :</p> <p>1. Enveloppe A portant les mentions :</p> <p style="text-align: center;">« DOSSIER ADMINISTRATIF »</p> <p style="text-align: center;">APPEL D'OFFRES NATIONAL OUVERT (EN PROCEDURE D'URGENCE)</p> <p style="text-align: center;">N° 3AONO/CIPM/C/AWAE/2025 DU 15 MAI 2025 POUR LES TRAVAUX DE REHABILITATION DES ROUTES DANS LA COMMUNE D'AWAÉ, DÉPARTEMENT DE LA MEFOU ET AFAMBA, RÉGION DU CENTRE, contenant l'original et les copies du volume 1.</p> <p>2- Enveloppe B portant les mentions</p> <p style="text-align: center;">« OFFRE TECHNIQUE »</p> <p style="text-align: center;">APPEL D'OFFRES NATIONAL OUVERT</p>

Références du RGAO	Description de la Disposition du RPAO
	<p align="center">(EN PROCEDURE D'URGENCE)</p> <p>N° 003/AONO/CIPM/C/AWAE/2025 DU 15 MAI 2025 POUR LES TRAVAUX DE REHABILITATION DES ROUTES DANS LA COMMUNE D'AWAÉ, DÉPARTEMENT DE LA MEFOU ET AFAMBA, RÉGION DU CENTRE, contenant l'original et les copies du volume 2.</p> <p>3 – Enveloppe C portant les mentions :</p> <p align="center">« OFFRE FINANCIERE »</p> <p align="center">APPEL D'OFFRES NATIONAL OUVERT</p> <p align="center">(EN PROCEDURE D'URGENCE)</p> <p>N° 003/AONO/CIPM/C/AWAE/2025 DU 15 MAI 2025 POUR LES TRAVAUX DE REHABILITATION DES ROUTES DANS LA COMMUNE D'AWAÉ, DÉPARTEMENT DE LA MEFOU ET AFAMBA, RÉGION DU CENTRE, contenant l'original et les copies du volume 3.</p>
20.1.	<p>La date et l'heure limites de remise des offres sont les suivantes :</p> <p>Date : 19 Juin 2025</p> <p>Heure : 10 heures précises</p> <p>le fuseau horaire de référence est l'heure locale (GMT/UTC + 1) visible sur la page de soumission.</p>
22.2	D. DEPOT DES OFFRES
	MODE DE SOUMISSION
	Le mode de soumission retenu pour cet appel d'offres est <i>hors ligne</i> .
	E. OUVERTURE DES PLIS ET EVALUATION DES OFFRES
25.1	<p>L'ouverture des plis se fait en un temps et aura lieu le 19 juin 2025 à 11 heures par la Commission Interne de Passation des Marchés dans la salle des Actes de la Commune d'Awaé.</p> <p>Seuls les soumissionnaires peuvent assister à cette séance d'ouverture ou s'y faire représenter par une seule personne de leur choix dûment mandatée même en cas de groupement d'entreprises.</p> <p>Sous peine de rejet, les pièces du dossier administratif requises, doivent être produites en originaux ou en copies certifiées conformes par le service émetteur ou l'Autorité Administrative compétente, conformément aux stipulations du Règlement Particulier de l'Appel d'Offres. Elles doivent être valides au moment du dépôt de l'Offre, dater de moins de trois (03) mois à compter de la date limite originelle d'ouverture des offres ou avoir été établies postérieurement à la date de signature de l'Avis d'Appel d'Offres.</p>

Références du RGAO	Description de la Disposition du RPAO
	<p>En cas d'absence ou de non-conformité d'une pièce du dossier administratif lors de l'ouverture des plis, un délai de quarante-huit heures est accordé aux soumissionnaires concernés pour produire ou remplacer la pièce en question.</p> <p>Est déclarée irrecevable et rejetée par la Commission Interne de Passation des Marchés :</p> <ul style="list-style-type: none"> • Toute offre produite en nombre insuffisant ou uniquement en copies pour la soumission physique, • les plis portant les indications sur l'identité des soumissionnaires, • les plis parvenus postérieurement aux dates et heures limites de dépôt. • les plis sans indication de l'identité de l'Appel d'Offres ; • les plis non-conformes au mode de soumission ; • Toute offre non conforme aux prescriptions du DAO, • L'absence de la caution de soumission délivrée par un organisme ou une institution financière agréée par le Ministre en charge des finances pour émettre les cautions dans le domaine des marchés publics ou le non-respect des modèles des pièces du Dossier d'Appel d'Offres, entraînera le rejet pur et simple de l'offre sans aucun recours. Une caution de soumission produite mais n'ayant aucun rapport avec la consultation concernée est considérée comme absente. La caution de soumission présentée par un soumissionnaire au cours de la séance d'ouverture des plis est irrecevable. ; • La Commission de Passation des Marchés établira un procès-verbal de la séance d'ouverture des plis, dont une copie sera remise à tous les soumissionnaires.
29	<p><u>Principaux critères de qualification :</u></p> <p><i>L'évaluation des offres se fera sur la base des critères ci-après pour chaque lot retenu par le soumissionnaire :</i></p> <p><u>Les critères éliminatoires</u></p> <p><i>Le non-respect de ces critères entraîne le rejet de l'offre du soumissionnaire.</i></p> <p>Il s'agit notamment :</p> <ol style="list-style-type: none"> a) Absence du cautionnement de soumission à l'ouverture des plis ; b) Non -production au-delà du délai de 48 h après l'ouverture des plis, d'une pièce du dossier administratif jugée non conforme ou absente lors de l'ouverture des plis, (excepté le cautionnement de soumission); c) Fausses déclarations, manœuvres frauduleuses ou des pièces falsifiées ;

Références du RGAO	Description de la Disposition du RPAO
	<p>d) Non-respect de 84,84% de critères essentiels ;</p> <p>e) Absence de la déclaration sur l'honneur de non abandon des chantiers au cours des trois dernières années ;</p> <p>f) Absence d'un rapport de visite des lieux signé du soumissionnaire et assorti de prises de vues et de coordonnées GPS des tronçons de routes ;</p> <p>g) Absence dans l'offre financière d'un prix unitaire quantifié ;</p> <p>h) Absence d'un élément de l'offre financière (la soumission, les BPU, le DQE) ;</p> <p>i) Absence de la charte d'intégrité datée et signée ;</p> <p>j) Absence de la déclaration d'engagement au respect des clauses environnementales et sociales datée et signée.</p> <p>Les Critères essentiels :</p> <p>Les critères essentiels à la qualification des soumissionnaires porteront à titre indicatif sur :</p> <p>a) La présentation de l'offre ;</p> <p>b) Les références du soumissionnaire ;</p> <p>c) La capacité financière (l'accès à une ligne de crédit ou autres ressources financières, le chiffre d'affaires, attestation de solvabilité financière) ;</p> <p>d) La qualification et l'expérience du personnel ;</p> <p>e) Les moyens logistiques ;</p> <p>f) La méthodologie ;</p> <p>g) Les preuves d'acceptation des conditions du marché.</p> <p><i>Le système de notation des offres par attribution des points est proscrit au profit du mode binaire (oui ou non).</i></p>
F- ATTRIBUTION	
34.1	<p><u>Attribution du marché</u></p> <p>L'Autorité Contractante attribuera le marché au soumissionnaire dont l'offre a été reconnue conforme pour l'essentiel au Dossier d'Appel d'Offres et qui dispose des capacités techniques et financières requises pour exécuter le marché de façon satisfaisante et dont l'offre a été évaluée la moins disante après application des remises proposées le cas échéant.</p>
39.2	<p>Dans un délai de vingt (20) jours à compter de la date de notification du marché par le Maître d'ouvrage, le cocontractant fournira un cautionnement définitif suivant le modèle joint au Dossier d'appel d'offres. La non production dudit cautionnement dans les délais et conditions de l'article 28 du CCAP expose le soumissionnaire aux sanctions prévues par l'article 37 dudit CCAP.</p>

Références du RGAO	Description de la Disposition du RPAO
40	<p><u>Principes Ethiques</u></p> <p>Les Présidents et Membres de commission, les Soumissionnaires et les autres intervenants de la procédure doivent observer en tout temps, les règles d'éthique professionnelle les plus strictes. Ils doivent notamment s'interdire toute corruption ou toute autre forme de manœuvres frauduleuses. En vertu de ce principe, les expressions ci-dessus sont définies de la façon suivante :</p> <p>(i) est coupable de "corruption" quiconque offre, donne, sollicite ou accepte directement ou indirectement un quelconque avantage en vue d'influencer l'action d'un agent public au cours de l'attribution ou de l'exécution d'un marché ou d'une lettre commande, et</p> <p>(ii) est coupable de "corruption" quiconque fournit, sollicite ou accepte plusieurs offres émises par le même soumissionnaire sous des noms des sociétés différentes et/ou sur des numéros d'enregistrement différents.</p> <p>se livre à des "manœuvres frauduleuses" quiconque déforme ou dénature des faits afin d'influencer l'attribution ou l'exécution d'un marché ou d'une lettre commande de manière préjudiciable au Maître d'Ouvrage ou au Maître d'Ouvrage Délégué. Les "Manœuvres frauduleuses" comprennent notamment toute entente ou manœuvre collusoire des soumissionnaires (avant ou après la remise de l'offre) visant à maintenir artificiellement les prix des cotations à des niveaux ne correspondant pas à ceux qui résulteraient du jeu d'une concurrence libre et ouverte, et à priver ainsi le Maître d'Ouvrage ou le Maître d'Ouvrage Délégué des avantages de cette dernière.</p>

ANNEXE DU RPAO : GRILLE D'EVALUATION

N°	Rubrique	Oui/Non	Observations
I. RAPPEL DES CRITERES ELIMINATOIRES			
N°	RUBRIQUE	Oui/Non	
I- Critères éliminatoires relatifs au dossier administratif			
1	Absence de la caution de soumission timbrée à l'ouverture des plis délivrée par un organisme financier de première catégorie autorisé par le Ministère chargé des Finances à émettre des cautions dans le cadre des marchés publics NB : Une caution de soumission produite mais n'ayant aucun rapport avec la consultation concernée est considérée comme absente. La caution de soumission présentée par un soumissionnaire au cours de la séance d'ouverture des plis est irrecevable.	Oui/Non	
2	Non-production au-delà du délai de 48h d'une pièce du dossier administratif jugée non conforme ou absente lors de l'ouverture des plis, (excepté le cautionnement de soumission)	Oui/Non	
II- Critères éliminatoires relatifs à l'offre technique			
3	Absence de la charte d'intégrité datée et signée	Oui/Non	
4	Absence de la déclaration d'engagement au respect des clauses environnementales	Oui/Non	
III- Critères éliminatoires relatifs à l'offre financière			
5	Absence d'un prix unitaire quantifié dans l'offre financière	Oui/Non	
6	Absence d'un élément de l'offre financière (la soumission, les BPU, le DQE)	Oui/Non	
IV- Critères éliminatoires d'ordre général			
7	CCAP paraphé sur chaque page et signé assorti de la mention « lu et approuvé »	Oui/Non	
8	Fausse déclaration, manœuvres frauduleuses ou falsification des pièces	Oui/Non	
9	Non-respect d'au moins 84,84 % des critères essentiels	Oui/Non	
10	Absence d'un rapport de visite des lieux signé du soumissionnaire et assorti de prises de vues et de coordonnées GPS des sites de construction ;	Oui/Non	
11	Absence d'une déclaration sur l'honneur de n'avoir pas abandonné de chantier durant les trois dernières années	Oui/Non	
II. RAPPEL DES CRITERES ESSENTIELS			
II.1) Présentation de l'offre (02 critères)			
Ce critère est rempli si les deux (02) exigences ci-après sont satisfaites			
1	Respect de l'ordre d'assemblage, bonne reliure et lisibilité	Oui/Non	
2	Séparation des pièces par des intercalaires de couleur autre que le blanc	Oui/Non	
TOTAL I (Sur 02 critères)			
II.2) Les références du soumissionnaire (05 critères)			
Ce critère est rempli si les quatre (04) exigences sur cinq (05) ci-après sont satisfaites			
1	Projet de réhabilitation ou de construction d'infrastructures routières (au moins 03 projets)	Oui/Non	
2	Projet de réhabilitation des routes ou de construction d'infrastructures routières d'un montant supérieur ou égal à trente millions (30 000 000) de Francs CFA au cours des deux (02) dernières années.	Oui/Non	
3	Projet de réhabilitation des routes ou de construction d'infrastructures routières d'un montant supérieur ou égal à quarante millions (40 000 000) de Francs CFA au cours des trois (03) dernières années.	Oui/Non	
4	Projet de réhabilitation des routes ou de construction d'infrastructures routières d'un montant supérieur ou égal à soixante millions (60 000 000) de Francs CFA au cours des quatre (04) dernières années.	Oui/Non	
5	Projet de réhabilitation des routes ou de construction d'infrastructures routières d'un montant supérieur ou égal à quatre-vingt millions (80 000 000) de Francs CFA au cours des cinq (05) dernières années.	Oui/Non	
NB) Les justificatifs des références comprennent notamment :			
<ul style="list-style-type: none"> • Les copies des première, deuxième et dernières pages du contrat accompagnés des ordres de services y relatifs ; • Les procès-verbaux de réception (provisoire ou définitive) pour chaque contrat. 			

N°	Rubrique	Oui/Non	Observations
	L'absence d'une des pièces sus évoquées entrainera la non prise en compte de la référence présentée.		
	TOTAL II (Sur 05 critères)		
	II.3) La liste du personnel (05 critères) Ce critère est rempli si les cinq (05) exigences sur cinq (05) ci-après sont satisfaites		
01	Un (01) Conducteur des Travaux, Ingénieur de Génie Civil/rural (BAC+3), ayant au moins cinq (05) années d'expérience dans les travaux de réhabilitation des routes ou de construction des infrastructures routières dont au moins trois (03) ans en qualité de Conducteur des Travaux de Génie Civil/rural et ayant conduit au moins deux (02) projets d'envergure similaire. - Copie certifiée conforme du diplôme datant de moins de trois mois, - CV daté et signé de l'expert, - Copie de la Carte Nationale d'Identité du concerné, - Attestation de disponibilité signée et datée de l'expert, - Attestation ou contrat de travail ou journal de chantier justifiant l'expérience.	Oui/Non	
02	Un (01) Chef Chantier Technicien Supérieur de Génie Civil/rural, ayant au moins cinq (05) années d'expérience dans les travaux de réhabilitation des routes ou de construction des infrastructures routières dont au moins trois (03) ans d'expérience comme Chef Chantier et ayant conduit au moins deux (02) projets d'envergure similaire. - Copie certifiée conforme du diplôme datant de moins de trois mois, - CV daté et signé de l'expert, - Copie de la Carte Nationale d'Identité du concerné, - Attestation de disponibilité signée et datée de l'expert, - Attestation ou contrat de travail ou journal de chantier justifiant l'expérience.	Oui/Non	
03	-Un (01) responsable environnementaliste ayant au moins trois (03) ans d'expérience en travaux de réhabilitation des routes ou de construction des infrastructures routières dont au moins deux (02) ans d'expérience comme responsable environnementaliste et ayant conduit au moins deux (02) projets d'envergure similaire. - Copie certifiée conforme du diplôme datant de moins de trois mois, - CV daté et signé de l'expert, - Copie de la Carte Nationale d'Identité du concerné, - Attestation de disponibilité signée et datée de l'expert, - Attestation ou contrat de travail ou journal de chantier justifiant l'expérience.	Oui/Non	
04	Un Responsable Administratif et financier, de niveau BAC +2 ou plus, ayant au moins trois (03) ans d'expérience dans la gestion administrative et financière des travaux d'entretien routier en général. - Copie certifiée conforme du diplôme datant de moins de trois mois, - CV daté et signé de l'expert, - Copie de la Carte Nationale d'Identité du concerné, - Attestation de disponibilité signée et datée de l'expert, - Attestation ou contrat de travail ou journal de chantier justifiant l'expérience.	Oui/Non	
05	Personnel exécutant : Liste sommaire - Copie de la Carte Nationale d'Identité des concernés,	Oui/Non	
	NB : Les certifications sont faites par l'autorité administrative (sous-préfet, préfet) L'absence d'une pièce sus évoquée entrainera la non prise en compte du personnel présentée.		
	TOTAL III (Sur 05 critères)		
	II.4) La liste du matériel (06 critères) Ce critère est rempli si cinq (05) exigences sur six (06) ci-après sont satisfaites		
1	Pelle chargeuse en propre ou en location	Oui/Non	
2	Niveleuse en propre ou en location	Oui/Non	
3	Compacteur en propre ou en location	Oui/Non	

N°	Rubrique	Oui/Non	Observations
4	Camion-benne en propre ou en location	Oui/Non	
5	Pick-up de liaison en propre ou en location	Oui/Non	
6	Lot de Matériel de petit outillage en propre	Oui/Non	
	NB : Joindre les copies certifiées par les services émetteurs ou toute autre autorité habilitée, des cartes grises pour les matériels roulants et les factures d'achat pour les autres, le cas échéant, accompagnées d'un engagement de location de matériel signé.		
	TOTAL IV (Sur 06 critères)		
	II.5) La méthodologie et l'organisation (05 critères)		
	Ce critère est rempli si quatre (04) exigences sur cinq (05) ci-après sont satisfaites		
1	L'organisation et l'ordonnancement envisagé pour l'exécution efficace des travaux.	Oui/Non	
2	Le rapport de visite des lieux signé du soumissionnaire et assorti de prises de vues et de coordonnées GPS pour les sites de construction.	Oui/Non	
3	Le calendrier, le planning et le délai de livraison des travaux.	Oui/Non	
4	Les dispositions envisagées pour l'utilisation de la main d'œuvre locale (technique HIMO).	Oui/Non	
5	Les dispositions relatives au respect des mesures environnementales.	Oui/Non	
	TOTAL V (Sur 05 critères)		
	II.6) Souscription aux formulaires (02 critères)		
	Ce critère est rempli si les deux (02) exigences ci-après sont satisfaites		
1	Souscription à la Charte d'Intégrité.	Oui/Non	
2	Souscription à La Déclaration d'engagement au respect des clauses sociales et environnementales.	Oui/Non	
	TOTAL VI (Sur 02 critères)		
	II.7 Preuves d'acceptation des conditions du marché (02 critères)		
	Ce critère est rempli si les deux (02) exigences ci-après sont satisfaites		
1	Le Cahier des Clauses Administratives Particulières (CCAP) dûment paraphé sur chaque page et signé à la dernière précédé de la mention « lu et approuvé »	Oui/Non	
2	Le Cahier des Clauses Techniques Particulières. (CCTP) dûment paraphé sur chaque page et signé à la dernière précédé de la mention « lu et approuvé »	Oui/Non	
	NB : la non acceptation des clauses du marché entrainera l'élimination du soumissionnaire.		
	TOTAL VII (02 critères)		
	II.8 Commentaires CCAP et CCTP (02 critères)		
	Ce critère est rempli si les deux (02) exigences ci-après sont satisfaites		
	Note d'observation sur le CCAP	Oui/Non	
	Note d'observation sur le CCTP	Oui/Non	
	Total VIII (02 critères)		
	II.9) La capacité financière (03 critères)		
	Ce critère est rempli si les trois (03) exigences ci-après sont satisfaites		
1	Les états financiers certifiés pour les cinq dernières années démontrant la solidité actuelle de la position financière du candidat.	Oui/Non	
2	L'attestation de capacité financière d'un montant d'au moins dix millions deux cent mille (10 200 000) FCFA pour le lot 1 et d'au moins neuf millions trois cent mille (9 300 000) FCFA pour le lot 2 délivrée par une banque agréée de 1 ^{er} ordre.	Oui/Non	
3	Les chiffres d'affaires annuels selon le bilan certifié ou une déclaration statistique et fiscale, selon le modèle en annexe.	Oui/Non	
	NB) En cas de groupement, chaque membre du groupement devra satisfaire à 25 ou 30 % du montant global exigé. Le mandataire d'un groupement devra satisfaire à 50 ou 60 % du montant global exigé		
	Total IX (03 critères)		
	II.10 Attestation de non abandon de chantier au cours des trois dernières années		
	Ce critère est rempli si le présent critère est satisfait.		
1	Attestation de non abandon de chantier au cours des trois dernières années	Oui/Non	
	Total X (01 critère)		
	TOTAL DE OUI OBTENU SUR 33 OUI		

N°	Rubrique	Oui/Non	Observations
	LE SOUMISSIONNAIRE A-T-IL VALIDE TOUS LES CRITERES ESSENTIELS ? 28 OUI /33 soit 84,84 %		

PIÈCE N° 04
CAHIER DES CLAUSES ADMINISTRATIVES ET PARTICULIERES (CCAP)

Table des matières

CHAPITRE I

Généralités

<u>Article 1.</u>	<u>Objet du marché</u>
<u>Article 2.</u>	<u>Procédure de passation du marché</u>
<u>Article 3.</u>	<u>Attributions et nantissement</u>
<u>Article 4.</u>	<u>Langue, lois et règlements applicables</u>
<u>Article 5.</u>	<u>Normes</u>
<u>Article 6.</u>	<u>Pièces constitutives du marché</u>
<u>Article 7.</u>	<u>Textes généraux applicables</u>
<u>Article 8.</u>	<u>Communication</u>

CHAPITRE II.....

Exécution des travaux

<u>Article 9.</u>	<u>Consistance des prestations</u>
<u>Article 10.</u>	<u>Délais d'exécution du marché</u>
<u>Article 11.</u>	<u>Obligations du Maître d'Ouvrage ou du Maître d'Ouvrage Délégué</u>
<u>Article 12.</u>	<u>Ordres de service</u>
<u>Article 13.</u>	<u>Rôles et responsabilités du cocontractant de l'administration</u>
<u>Article 14.</u>	<u>Marchés à tranches conditionnelles</u>
<u>Article 15.</u>	<u>Personnel et Matériel du cocontractant</u>
<u>Article 16.</u>	<u>Pièces à fournir par le cocontractant</u>
<u>Article 17.</u>	<u>Mise à disposition des documents et du site</u>
<u>Article 18.</u>	<u>Assurances des ouvrages et responsabilités civiles</u>
<u>Article 19.</u>	<u>Sous-traitance</u>
<u>Article 20.</u>	<u>Laboratoire de chantier et</u>
<u>Article 21.</u>	<u>Journal et Réunions de chantier</u>
<u>Article 22.</u>	<u>Utilisation des explosifs</u>

CHAPITRE III De la réception

<u>Article 23.</u>	<u>Réception provisoire</u>
<u>Article 24.</u>	<u>Documents à fournir après exécution</u>
<u>Article 25.</u>	<u>Garantie contractuelle / Entretien pendant la période de garantie</u>
<u>Article 26.</u>	<u>Réception définitive</u>
<u>Article 27.</u>	<u>Garantie légale</u>

CHAPITRE IV.Clauses financières

<u>Article 28.</u>	<u>Montant du marché</u>
--------------------	--------------------------------

<u>Article 29.</u>	<u>Lieu et mode de paiement</u>
<u>Article 30.</u>	<u>Garanties et cautions</u>
<u>Article 31.</u>	<u>Variation des prix</u>
<u>Article 32.</u>	<u>Formules de révision des prix</u>
<u>Article 33.</u>	<u>Formules d'actualisation des prix</u>
<u>Article 34.</u>	<u>Travaux en régie</u>
<u>Article 35.</u>	<u>Valorisation des approvisionnements</u>
<u>Article 36.</u>	<u>Avances</u>
<u>Article 37.</u>	<u>Règlement des travaux</u>
<u>Article 38.</u>	<u>Intérêts moratoires</u>
<u>Article 39.</u>	<u>Pénalités</u>
<u>Article 40.</u>	<u>Règlement en cas de groupement d'entreprises et de sous-traitance</u>
<u>Article 41.</u>	<u>Régime fiscal et douanier</u>
<u>Article 42.</u>	<u>Timbres et enregistrement des marchés</u>

CHAPITRE V

<u>Dispositions diverses</u>	
<u>Article 43.</u>	<u>Résiliation du marché</u>
<u>Article 44.</u>	<u>Cas de force majeure</u>
<u>Article 45.</u>	<u>Différends et litiges</u>
<u>Article 46.</u>	<u>Edition et diffusion du présent marché</u>
<u>Article 47.</u>	<u>et dernier : Validité et entrée en vigueur du marché</u>

GENERALITES

Article 1 : Objet du marché

Le présent marché a pour objet *les travaux réhabilitation des routes (Spécifier par lot) dans la Commune d'Awaé, Département de la Mefou et Afamba, Région du Centre.*

Article 2 : Procédure de passation du marché

Le présent marché est passé *après appel d'Offres National Ouvert N°003 / AONO / CIPM / C/ AWAE / 2025 du 15 Mai 2025*

Article 3 : Attributions et nantissement

Pour l'application des dispositions du présent marché, il est précisé que :

3.1. Attributions (Cf. Code des Marchés Publics)

Pour l'application des dispositions du présent marché, il est précisé que :

- **Le Maître d'Ouvrage** est *le Maire de la Commune d'Awaé* : il signe le marché, ordonne le paiement des prestations, veille à la conservation des originaux des documents y relatifs et procède à la transmission des copies à l'Autorité chargée des Marchés Publics et à l'organisme chargé de la régulation et au Ministère chargé des Marchés Publics ou son démembrement déconcentré compétent ;
- **Le Chef de Service du Marché** est *le Responsable du Service Technique de la Commune d'Awaé* : Il s'assure de la bonne exécution des obligations contractuelles. Il veille au respect des clauses administratives, techniques et financières et des délais contractuels. Il est responsable de la direction générale de l'exécution des prestations, il arrête toutes les dispositions technico-financières et représente le Maître d'Ouvrage auprès des instances compétentes d'arbitrage des litiges. Il apporte au Maître d'Ouvrage, une assistance générale à caractère administratif, financier et technique aux stades de la définition, de l'élaboration, de l'exécution et de la réception des travaux objet du marché.
- **L'Ingénieur du marché** est *le Délégué Départemental des travaux publics pour la Mefou et Afamba* : il est accrédité par le Maître d'Ouvrage pour le suivi de l'exécution du marché sous la supervision du Chef de Service du marché à qui il rend compte.
- **Le Maître d'Œuvre de droit public** du présent marché est *le Chef service technique de la délégation départementale des travaux publics pour la Mefou et Afamba*, ci-après désigné Maître d'Œuvre, : il est chargé d'assurer la défense des intérêts du Maître d'Ouvrage aux stades de la définition, de l'élaboration, de l'exécution et de la réception des prestations objet du marché.
- **L'organisme chargé du contrôle externe des marchés publics** est le Ministère en charge des marchés publics. Le Ministère des Marchés Publics ou son démembrement déconcentré compétent assure le contrôle de conformité de l'exécution du marché, délivre les visas préalables requis et vise le décompte général et définitif.
- **Le cocontractant de l'Administration ou le titulaire du marché** est *[A préciser]* il est chargé de l'exécution des prestations prévues dans le marché.

3.2. Nantissement

Aux fins d'application du régime de nantissement prévu à l'article 150 du décret n°2018/366 du 20 juin 2018 portant Code des Marchés Publics, les attributions sont définies comme suit :

- L'Autorité chargée de l'ordonnancement des paiements est : **le Maire de la Commune d'Awaé**;
- L'Autorité chargée de la liquidation des dépenses est **le Maire de la Commune d'Awaé** ;
- L'Organisme ou le responsable chargé du paiement est **le Receveur Municipal de la Commune d'Awaé** ;
- L'Autorité chargée du visa préalable est **le Contrôleur Financier Départemental de la Mefou et Afamba** ;
- Le Responsable compétent pour fournir les renseignements au titre de l'exécution du présent marché est le **Chef service du Marché**.

Article 4 : Langue, lois et règlements applicables

4.1. La langue utilisée est le *Français ou l'Anglais*.

4.2. Le cocontractant ou titulaire du marché s'engage à observer les lois, et règlements en vigueur en République du Cameroun et ce, aussi bien dans sa propre organisation que dans la réalisation du marché.

Si les lois et règlements en vigueur à la date de signature du présent marché venaient à être modifiés après la signature du marché, les coûts éventuels qui en découleraient directement seraient pris en compte sans gain ni perte pour chaque partie.

Article 5 : Normes

5.1 Les travaux en exécution du présent marché seront conformes aux normes fixées dans les Cahiers des Clauses Techniques Particulières, et quand aucune norme applicable n'est mentionnée, à la norme faisant autorité en la matière et applicable au Cameroun, cette norme sera la norme la plus récemment approuvée par l'autorité compétente.

5.2. Le cocontractant étudiera, exécutera et garantira les travaux du présent marché en prenant en considération la meilleure pratique de réalisation au Cameroun pour des opérations de technologie similaire.

Article 6- Pièces constitutives du marché

Les pièces contractuelles constitutives du présent marché sont complémentaires. Elles sont par ordre de priorité :

1. la soumission ou l'acte d'engagement ;
2. L'offre du cocontractant et ses annexes dans toutes les dispositions non contraires au Cahier des Clauses Administratives particulières (CCAP), aux Cahiers des Clauses Techniques Particulières (CCTP), ou aux clauses techniques des travaux, le cas échéant ;
3. le Cahier des Clauses Administratives Particulières (CCAP) ;
4. les Cahiers des Clauses Techniques Particulières (CCTP) ;
5. le Devis ou le Détail Quantitatif Estimatif (DQE) ;
6. le Bordereau des Prix Unitaires (BPU) ;
7. le Sous-Détail des Prix (SDP) ;
8. le Cahier des Clauses Administratives Générales (CCAG) auquel il est spécifiquement assujéti ;
9. Le projet/programme d'exécution, etc..
10. Tout autres documents utiles (les Procès-Verbaux (PV) de négociation, les CST, les Plans, les Stratégies de gestion et Plans de mise en œuvre Environnemental Social, Hygiène et Sécurité (ESHS), le Code de Conduite ESHS, l'analyse de la valeur du projet le cas échéant, le projet/programme d'exécution etc.).
11. La charte d'intégrité ;
12. La déclaration d'engagement social et environnemental.

Article 7-Textes généraux applicables

Le présent marché est soumis aux textes généraux ci-après :

1. La Loi n° 75/15 du 08 Décembre 1975 portant assurance obligatoire des risques de construction ;
2. La Loi n° 92/007 du 14 août 1992 portant Code de travail ;
1. La loi n° 2015/018 du 21 décembre 2015 régissant l'activité commerciale au Cameroun ;
2. La loi N° 98/013 du 14 juil. 1998 relative à la concurrence
3. La loi n° 096/12 du 05 août 1996 portant loi-cadre relative à la gestion de l'environnement ;
4. La loi n° 2018/012 du 11 juillet 2018 portant régime financier de l'Etat ;
5. La loi n° 2024 du 23 décembre 2024 portant loi des finances de la République du Cameroun pour le compte de l'exercice 2025 ;
6. la loi n°2018/011 du 11 juillet 2018 portant code de transparence des bonnes gouvernances dans la gestion des finances publiques au Cameroun
7. Le Décret n° 77-318 du 17 Août 1977 portant application de la loi n° 75-15 du 08 Décembre 1975 rendant obligatoire l'assurance des risques relatifs à la construction ;

8. Le décret n° 2012/075 du 08 mars 2012 portant organisation du Ministère des Marchés Publics dans ses dispositions non contraires au Code des Marchés Publics ;
9. Le décret n° 2001/048 du 23 février 2001 portant organisation et fonctionnement de l'Agence de Régulation des Marchés Publics et ses textes modificatifs subséquents ;
10. Le Décret n° 2005/577 du 23 février 2005 fixant les modalités de réalisation des études d'impact environnemental ;
11. Le Décret n° 2014/0611/PM du 24 mars 2014 fixant les conditions de recours et d'application de l'approche HIMO ;
12. Le Décret n° 2018/366 du 20 juin 2018 portant Code des Marchés Publics et ses textes d'application ;
13. Le Décret n° 2018/4992/PM du 21 juin 2018 fixant les règles régissant le processus de maturation des Projets d'investissement public ;
14. Le Décret 2020/375 du 07 juillet 2020 portant Règlement Général de la Comptabilité Publique ;
15. L'Arrêté n°093/CAB/PM du 05 Novembre 2002 fixant les montants de la caution de soumission et des frais du dossier d'appels d'offres ;
16. L'Arrêté n°033/CAB/PM du 13 février 2007 mettant en vigueur les cahiers des clauses administratives générales, applicables aux marchés publics ;
17. L'Arrêté N°204/MINMAP du 03 Juillet 2018 portant création des commissions internes de passation des Marchés auprès des Communautés Urbaines, des Communes et des Communes d'Arrondissement ;
18. L'Arrêté n°166 /A/MINMAP/DU 07 juin 2022 fixant les modalités de catégorisation des entreprises du secteur du bâtiment et des travaux publics ;
19. La Circulaire N°00013995/C/MINFI du 31 Décembre 2024 Portant Instructions relatives à l'Exécution des Lois de Finances, au Suivi et au Contrôle de l'Exécution du Budget de l'État et des Autres Entités Publiques pour l'Exercice 2025 ;
20. La Décision n°000168/D/MINMAP/SG/DAJ/MNAS du 24 Avril 2024 portant désignation d'une Présidente par intérim à la Commission Interne de Passation des Marchés Publics auprès de la Commune d'Awaé ; et ses modifications subséquentes.
21. Les normes en vigueur pour les travaux de réhabilitation de routes.

Article 8 Communication

Toutes les communications au titre du présent marché sont écrites et les notifications faites aux adresses ci-après

- a) Dans le cas où le cocontractant est le destinataire : Madame/Monsieur: Madame/Monsieur le :

- BP _____
- Téléphone : _____
- Fax : _____

- b) Dans le cas où le Maître d'Ouvrage ou Maître d'Ouvrage Délégué en est le destinataire : Madame/Monsieur **le Maire de la Commune d'Awaé**

- BP _____
- Téléphone : _____
- Fax : _____

avec copie adressée dans les mêmes délais au Chef de service, et à l'ingénieur.

EXECUTION DES TRAVAUX

Article 9 Consistance des prestations

Les travaux objet du présent Appel d'Offres comprennent les opérations suivantes :

Lot 1 : Réhabilitation de la route communale carrefour Ebemebang-Limite Soa :

- Série 000 : Installations ;
- Série 100 : Nettoyage et terrassement ;
- Série 300 : Assainissement et drainage ;
- Série 400 : Ouvrage ;

- Série 600 : Signalisation et équipement.

Lot 2 : Réhabilitation de la route communale Carrefour Momebelngal (chefferie 2^{ème} degré) Offoumselek II Limite Esse.

- Série 000 : Installations ;
- Série 100 : Nettoyage et terrassement ;
- Série 300 : Assainissement et drainage ;
- Série 600 : Signalisation et équipement.

Article 10 : Délai des travaux

- 1.1. Le délai d'exécution des travaux objet du présent marché est de **trois (03) Mois**
- 1.2. Ce délai court à compter de la date de notification de l'ordre de service de commencer les travaux, sauf stipulation contraire.

Article 11- Obligations du Maître d'Ouvrage

11.1. Le Maître d'ouvrage est responsable de l'acquisition et de la mise à disposition du site ainsi que son accès, de la possession, de l'utilisation et de l'accès à toutes les autres zones raisonnablement nécessaires à la bonne exécution du Marché, Il doit fournir au Cocontractant les facilités pour l'accès aux sites des projets. Pour les sites éloignés du siège du Maître d'Ouvrage, les frais de transports pour leur accès sont à la charge du Cocontractant.

11.2. Le Maître d'ouvrage devra obtenir à ses frais les permis, autorisations, agréments et licences auprès des autorités locales, régionales ou nationales ou des services publics compétents, nécessaires à l'exécution du Marché, et qui relèvent de ses obligations.

11.3. Si le cocontractant de l'administration en fait la demande, le Maître d'ouvrage fera tout son possible pour l'aider à obtenir à temps et avec toute la diligence requise auprès des administrations ou services publics locaux, régionaux, nationaux, les permis, autorisations et licences nécessaires à l'exécution du Marché requis par ces organismes pour le cocontractant, ses sous-traitants ou le personnel du cocontractant ou de ses sous-traitants selon les cas.

11.4 Le Maître d'Ouvrage assure au cocontractant la protection contre les menaces, outrages, violences, voies de fait, injures ou diffamations, dont il peut être victime en raison ou à l'occasion de l'exercice de sa mission.

Article 12- Ordres de service

Les différents ordres de service seront établis et notifiés dans les conditions suivantes :

12.1. Dès notification du marché au titulaire, le Maître d'Ouvrage ou le Maître d'Ouvrage Délégué dispose d'un délai de quinze (15) jours calendaires pour signer l'ordre de service de démarrage des travaux. *Cet Ordre de service est notifié au cocontractant par le Chef de service du marché dans un délai de sept (7) jours calendaires* Une copie dudit ordre de service est transmise au Ministère chargé des Marchés Publics ou son démembrement déconcentré compétent, à l'Organisme chargé de la Régulation, au Chef de service du marché, à l'Ingénieur du marché, à l'Organisme Payeur et au Maître d'œuvre le cas échéant.

12.2 Les ordres de services ayant une incidence sur le montant et/ou sur le délai du marché, sont signés par le Maître d'Ouvrage dans les conditions suivantes :

- a. lorsqu'un ordre de service est susceptible d'entraîner le dépassement du montant du marché, sa signature est subordonnée aux justificatifs du financement par le Maître d'Ouvrage ou le Maître d'Ouvrage Délégué;
- b. en cas de dépassement du montant du marché, les modifications ne peuvent se faire que par voie d'avenant et les prestations supplémentaires ne peuvent être payées qu'après signature de ce dernier par le Maître d'Ouvrage ou le Maître d'Ouvrage Délégué;
- c. les ordres de service pour prestations supplémentaires peuvent être signés par le Maître d'Ouvrage ou le Maître d'Ouvrage Délégué et régularisés plus tard par voie d'avenant, tant que leur incidence financière est inférieure à dix pour cent (10) du montant du marché.

Une copie des ordres de service susvisés sera adressée au Chef de service du marché, à l'Ingénieur du marché, à l'Organisme Payeur et au Maître d'œuvre le cas échéant.

- d. Le visa préalable de l'Organisme Payeur sera éventuellement requis avant la signature de ceux ayant une incidence sur le montant.

e. En tout état de cause, toute modification touchant aux spécifications techniques ou clauses techniques particulières doit faire l'objet d'une étude préalable sur l'étendue, le coût et les délais du marché.

12.3. Les ordres de service à caractère technique liés au déroulement normal du chantier seront directement signés par le Chef de service des Marchés et notifiés au Cocontractant par l'ingénieur ou le Maître d'œuvre (le cas échéant) avec copie au Ministre en charge des Marchés Publics, à l'Organisme chargé de la Régulation et à l'Organisme Payeur.

12. 4. Les ordres de service valant mise en demeure seront signés par le Maître d'Ouvrage ou le Maître d'Ouvrage Délégué, et notifiés au Cocontractant par le Chef de service, avec copie au Ministre en charge des Marchés Publics, à l'Organisme chargé de la Régulation, à l'Ingénieur du marché et au Maître d'œuvre le cas échéant.

12. 5. Les ordres de service de suspension et de reprise des travaux, pour cause d'intempéries ou autre cas de force majeure, seront signés par le Maître d'Ouvrage et notifiés par le Chef de service au cocontractant, avec copie au Ministère chargé des Marchés Publics ou son démembrement déconcentré compétent, à l'Organisme chargé de la Régulation, à l'Ingénieur du marché et au Maître d'œuvre le cas échéant.

12. 6. Les ordres de service prescrivant les travaux nécessaires pour remédier aux désordres ne relevant pas d'une utilisation normale qui apparaîtraient dans les ouvrages pendant la période de garantie, seront signés par le Chef de Service, sur proposition de l'Ingénieur et notifiés au Cocontractant par l'Ingénieur.

12. 7. Le Cocontractant dispose d'un délai de quinze (15) jours pour émettre des réserves sur tout ordre de service reçu. Le fait d'émettre des réserves ne dispense pas le Cocontractant d'exécuter les ordres de service reçus.

12.8 En cas de groupement d'entreprises, les ordres de service sont adressés au mandataire, qui a seule qualité pour présenter des réserves au nom du groupement, qu'il représente.

Article 13-Rôles et responsabilités du cocontractant de l'administration

13.1 Le cocontractant a pour mission d'assurer l'exécution des travaux sous le contrôle de l'Ingénieur ou du Maître d'Œuvre et de remplir ses obligations de façon diligente, efficace et économique, tels que décrits dans les Spécifications Techniques ou les Clauses Techniques, sous le contrôle de l'Ingénieur et ce conformément au présent marché aux règles et normes en vigueur au Cameroun et aux techniques et pratiques généralement acceptées dans le domaine d'activité concerné par le marché. Il est tenu notamment d'effectuer (s'il y a lieu) les calculs, essais et analyses, de déterminer, de choisir, d'acheter, et approvisionner tous les outillages, matériaux et fournitures nécessaires pour l'exécution des travaux. Il est tenu d'engager tout le personnel utile spécialisé ou non.

13.2-Le cocontractant est responsable vis-à-vis du Maître d'Ouvrage de la qualité des matériaux et des fournitures utilisées, de leur parfaite adaptation aux besoins du chantier, de la bonne exécution des travaux, des prestations et interventions effectuées par les sous-traitants agréés. Il a l'obligation de se conformer à la législation en vigueur au Cameroun concernant le respect de l'environnement. Il devra exécuter tous les travaux spécifiés dans le CCTP et aux textes et directives mentionnés dans ladite pièce. Il aura notamment l'obligation de produire une plaque de chantier conformément à la réglementation et d'afficher un règlement intérieur à l'entreprise en prenant en compte les problèmes environnementaux et sociaux.

13.3 Pendant la durée du marché, le cocontractant ne s'engage pas directement ou indirectement, dans des activités professionnelles ou contractuelles susceptibles de compromettre son indépendance par rapport aux missions, qui lui sont dévolues.

13.4 En cas de conflit d'intérêt du fait d'un membre de l'équipe de la mission, le cocontractant doit le signaler par écrit au Maître d'Ouvrage et doit remplacer l'expert en question, impliqué dans le projet ou le marché.

Le conflit d'intérêt s'entend de toute situation dans laquelle le cocontractant pourrait tirer des profits directs ou indirects d'un marché passé par le Maître d'Ouvrage auprès duquel il est consulté ou toute

situation dans laquelle il a des intérêts personnels ou financiers suffisants pour compromettre son impartialité dans l'accomplissement de ses fonctions ou de nature à affecter défavorablement son jugement.

13.5 Le cocontractant est tenu au secret professionnel vis-à-vis des tiers sur les informations, les renseignements et les documents recueillis ou portés à sa connaissance à l'occasion de l'exécution du marché.

A ce titre, les documents établis par le cocontractant au cours de l'exécution du marché ne peuvent être publiés ou communiqués qu'avec l'accord écrit du Maître d'Ouvrage.

Le cocontractant est tenu lors du dépôt du rapport final de restituer tous les documents empruntés au Maître d'Ouvrage.

13.6 Le cocontractant ainsi que ses associés ou ses sous-traitants s'interdisent pendant la durée du marché, et à son issue pendant [six (6) mois], de fournir des biens, prestations ou services destinés au Maître d'Ouvrage découlant des prestations ou ayant un rapport étroit avec elles (à l'exception de l'exécution des prestations ou de leur continuation).

Le cocontractant doit prendre en charge des frais professionnels et de la couverture de tous risques de maladie et d'accident dans le cadre de sa mission.

Le cocontractant ne peut pas modifier la composition de l'équipe proposée dans son offre technique sans l'accord écrit au Maître d'Ouvrage.

Article 14 Marchés à tranches conditionnelles

Sans objet.

Article 15- Personnel et Matériel du cocontractant

15.1. Personnel de l'entreprise

L'entreprise est tenue d'utiliser le personnel proposé dans l'offre, dont l'équipe se compose comme suit : *[A préciser]*

- . Personnel clé pour l'exécution des travaux :
 - Chef de Projet :.....*[indiquer le nom]*.....
 - Conducteur des travaux :.....*[indiquer le nom]*.....
 - Autres personnels clés :.....*[indiquer les noms]*.....

Indiquer par ailleurs le personnel à recruter dans le cas de l'approche HIMO le cas échéant, ainsi que le mode de leur rémunération.

15.2. Remplacement du personnel clé

Toute modification, même partielle, apportée aux propositions de l'offre technique n'interviendra qu'après agrément écrit du Maître d'Ouvrage ou du Chef de service du marché. En cas de modification, le cocontractant le fera remplacer par un personnel de compétence (qualifications et expérience) au moins égale ou par un matériel de performance similaire et en bon état de marche.

En tout état de cause, les listes du personnel d'encadrement à mettre en place seront préalablement soumises à l'agrément écrit du Maître d'Œuvre ou de l'ingénieur le cas échéant dans **les quinze (15) jours** qui suivent la notification de l'ordre de service de commencer les travaux. Passé ce délai, les listes seront considérées comme approuvées.

Le Maître d'Œuvre ou l'ingénieur le cas échéant disposera de huit (08) jours pour notifier par écrit son avis au Chef de service du Marché. Le Maître d'Ouvrage se réserve la possibilité de refuser son agrément à une personne proposée par le cocontractant, dont la qualification serait insuffisante.

Toute modification unilatérale apportée aux propositions en personnel d'encadrement de l'offre technique, avant et pendant les travaux constitue un motif de résiliation du marché tel que visé à l'article 41 ci-dessous ou d'application de pénalités.

Toute modification apportée sera notifiée au Maître d'Ouvrage pour approbation préalable.

15.3. Retrait du personnel (le cas échéant)

Après agrément écrit du Maître d'Ouvrage ou du Maître d'Ouvrage Délégué, le Chef de service du marché, peut sur proposition de l'Ingénieur du Marché ou du Maître d'œuvre le cas échéant, demander au cocontractant, après mise en demeure, de retirer un personnel faisant partie de ses

effectifs pour faute grave dûment constatée ou pour incompétence, en donnant les motifs de sa requête, le cocontractant veillera à ce que cette personne quitte le Site dans les quinze (15) jours et qu'elle n'ait plus aucun rapport avec le travail dans le cadre du Marché. Dans ce cas, son remplacement est effectué conformément aux dispositions de l'article 13.2 ci-dessus.

15.4 Représentant du cocontractant

Dès notification du marché, le cocontractant désigne une personne physique, qui le représente vis-à-vis de l'Administration pour tout ce qui concerne l'exécution du projet.

Cette personne chargée de la conduite des travaux, doit disposer de pouvoirs suffisants pour prendre sans délai les décisions nécessaires à la bonne marche du projet.

15.5. Législation du travail

Le Cocontractant devra se conformer à la législation du travail en vigueur au Cameroun incluant la législation relative à l'embauche, la santé, la sécurité, la protection sociale, à l'HIMO, au quota de ressources locales à mobiliser.

Le cocontractant devra fournir le logement, l'assistance médicale, la nourriture et les installations sanitaires au personnel vivant dans les bases vie du cocontractant, en se conformant aux exigences des Spécifications se rapportant aux Conditions sociales et sanitaires de la main d'œuvre.

Dans les relations avec son personnel et le personnel de ses sous-traitants, qui seront employés ou participeront à l'exécution du Marché, le cocontractant devra respecter les fêtes nationales, jours fériés légaux, fêtes religieuses ou autres coutumes, ainsi que toutes les lois et toutes les réglementations locales applicables en matière de droit du travail.

Sauf disposition contraire du Marché, si le cocontractant estime nécessaire d'effectuer des travaux de nuit ou pendant les jours fériés afin de respecter les Niveaux de service et le Délai d'achèvement contractuel, et s'il demande son consentement au Maître d'ouvrage ou au Maître d'Ouvrage Délégué à cet effet (si un tel consentement est requis), le Maître d'ouvrage ne devra pas lui refuser ce consentement sans motif valable.

Le cocontractant aura la responsabilité d'obtenir tous les permis et/ou visas nécessaires de la part des autorités compétentes, afin que toute la main-d'œuvre et tout le personnel devant être employés sur le Site puissent entrer et séjourner en situation régulière au Cameroun.

Le cocontractant devra fournir à ses propres frais les moyens nécessaires afin de rapatrier tous les membres de son personnel et du personnel de ses sous-traitants travaillant sur le Site, dans les pays où ils ont été respectivement recrutés pour l'exécution du Marché ; il devra également pourvoir, à ses propres frais, à leur séjour temporaire sur place, entre la date à laquelle ils cesseront d'être employés à l'exécution du Marché et la date programmée pour leur rapatriement.

15.6. Matériel proposé dans l'offre

Le cocontractant utilisera le matériel approprié de niveau comparable aux prescriptions du DAO, dans le projet d'exécution pour la bonne exécution des prestations selon les règles de l'art.

Toute modification apportée sera notifiée au Maître d'Ouvrage ou au Maître d'Ouvrage Délégué pour approbation préalable.

Article 16- Pièces à fournir par le cocontractant

[Préciser les délais de transmission des documents ainsi que ceux d'approbation par les personnes à désigner]

16.1. Programme des travaux, Plan d'assurance qualité et autres.

a) Dans un délai maximum de *quinze (15) jours* à compter de la notification de l'ordre de service de commencer les travaux, Le cocontractant de l'administration soumettra, en *cinq (05)* exemplaires, à l'approbation du *Chef de service après avis du Maître d'Œuvre (ou de l'Ingénieur)* le programme d'exécution des travaux, son calendrier d'approvisionnement, son projet de Plan d'Assurance Qualité (PAQ) et son Plan de Gestion Environnementale, le cas échéant.

Ce programme sera exclusivement présenté selon les modèles fournis et comprenant notamment,

- Le PV de définition des tâches à exécuter, le cas échéant ;
- La liste des travaux à sous-traiter ;
- La description des modalités de maintien de la circulation le cas échéant

- Etc.

Deux (2) exemplaires de ces pièces lui seront retournés dans un délai de *dix (10) jours* à partir de leur réception avec :

- Soit la mention d'approbation “ BON POUR EXECUTION” ;
- Soit la mention de leur rejet accompagnée des motifs dudit rejet.

Le cocontractant de l'administration disposera alors de *huit (08) jours* pour présenter un nouveau projet. Le Chef de Service ou le Maître d'Œuvre disposera alors d'un délai de *cinq (05)* pour donner son approbation ou faire d'éventuelles remarques. Les délais d'approbation du projet d'exécution sont suspensifs du délai d'exécution.

L'approbation donnée par le Chef de Service ou le Maître d'Œuvre n'atténuera en rien la responsabilité du cocontractant. Cependant les travaux exécutés avant l'approbation du programme ne seront ni constatés ni rémunérés sauf s'ils ont été expressément ordonnés. Le planning actualisé et approuvé deviendra le planning contractuel.

Le cocontractant de l'administration tiendra constamment à jour, sur le chantier, un planning des travaux qui tiendra compte de l'avancement réel du chantier. Des modifications importantes ne pourront être apportées au programme contractuel qu'après avoir reçu l'accord du Chef service du Marché. Après approbation du programme d'exécution par le Chef service du Marché, celui-ci le transmettra dans un délai de *cinq (05) jours* au Maître d'Ouvrage sans effet suspensif de son exécution. Toutefois, s'il est constaté des modifications importantes dénaturant l'objectif du marché ou la consistance des travaux, le Maître d'Ouvrage ou le Maître d'Ouvrage Délégué retournera le programme d'exécution accompagné des réserves à lever dans un délai de quinze (15) jours à compter de sa date de réception.

b. Le Plan de Gestion Environnemental et Social fera ressortir notamment les conditions de choix des sites techniques et de base vie, les conditions d'emprunt de sites d'extraction et les conditions de remise en état des sites de travaux et d'installation.

c. Le cocontractant indiquera dans ce programme les matériels et méthodes qu'il compte utiliser ainsi que les effectifs du personnel qu'il compte employer.

16.2. Projet d'exécution

a. Dans un délai maximum de quinze (15) jours, à compter de la date de notification de l'ordre de service de commencer les travaux, le Cocontractant soumettra à l'approbation de l'Ingénieur ou du Maître d'œuvre le cas échéant, un projet d'exécution en cinq (05) exemplaires comprenant notamment :

- le procès-verbal de définition des tâches à exécuter ;
- le relevé des dégradations le cas échéant ;
- le schéma itinéraire ou le linéaire des travaux à exécuter, le cas échéant ;
- la description des procédés et des méthodes d'exécution des travaux envisagés avec les prévisions d'emploi du personnel, du matériel et des matériaux ;
- les plans d'exécution des ouvrages et les notes de calcul y afférentes ;
- les plans d'approvisionnement.
- le planning graphique des travaux ;
- la liste des travaux que le cocontractant fera le cas échéant, exécuter par des sous-traitants.

Le planning actualisé et approuvé deviendra le planning contractuel. Il doit faire apparaître les tâches critiques. Le cocontractant tiendra constamment à jour sur le chantier, un planning actualisé des travaux qui tiendra compte de l'avancement réel du chantier.

En cas d'inobservation des délais d'approbation des documents ci-dessus par l'Administration, ceux-ci sont réputés approuvés.

Article 17- Mise à disposition des documents et du site

Le Maître d'Ouvrage mettra le site des travaux et ses voies d'accès à la disposition du Cocontractant en temps utile et au fur et à mesure de l'avancement des travaux, conformément au programme d'exécution.

L'exemplaire reproductible des plans figurant dans le Dossier d'Appel d'Offres sera remis par : *le*

Article 18- transport, Assurances des ouvrages et responsabilités civiles

18.1. Emballage pour le transport des équipements et matériaux

Le fournisseur doit prendre toutes les dispositions nécessaires pour que les équipements ou les matériaux soient protégées par un emballage soigné et approprié au transport maritime, aérien, ferroviaire ou routier. Le fournisseur doit faire toute diligence pour réparer tous les dégâts éventuellement occasionnés pendant le transport jusqu'au lieu de livraison.

18.2. Assurances

- a) Le titulaire d'un marché est tenu de souscrire auprès d'une ou plusieurs sociétés d'assurances agréées, et dès notification du marché, une police d'assurance couvrant les risques liés à l'exécution des prestations, objets de son marché.
- b) Les polices d'assurances suivantes sont requises au titre du présent Marché pour les montants minima, les franchises et les autres conditions minimales dans un délai de quinze (15) jours à compter de la notification du marché :
 - *Assurance responsabilité civile vis-à-vis des tiers couvrant les risques de dommages corporels causés à des tiers ou des risques de décès de tiers (y compris le personnel du Maître d'ouvrage), les risques de perte ou des dommages survenant dans le cadre de l'exécution des travaux à des biens pendant la fourniture ou le montage ou les installations ; le cas échéant ;*
 - *Assurance "Tous risques chantier couvrant la perte ou les dommages causés aux Installations sur le site, survenant avant l'achèvement des Installations, avec une extension de garantie couvrant la responsabilité du cocontractant au titre de la perte ou des dommages survenant pendant la période de garantie, aussi longtemps que le cocontractant restera sur le site pour exécuter ses obligations pendant la période de garantie.*
- c) En tout état de cause, la police doit couvrir tous les dommages corporels, matériels et immatériels causés aux tiers ou aux ouvrages du lendemain de sa souscription, à la réception définitive des prestations ou décennale, le cas échéant.
- d) Si le cocontractant s'abstient de contracter et /ou de maintenir les assurances visées ci-dessus, le Maître d'ouvrage pourra contracter ces assurances et les maintenir en vigueur, et déduire de temps à autres, de toute somme due au cocontractant en vertu du marché, toute prime que le maître d'ouvrage aura payée à l'assureur, ou recouvrer autrement le montant de la prime ainsi payée sera considéré comme si c'était une dette due par le cocontractant.
- e) Le cocontractant devra veiller à ce que son ou ses sous-traitants souscrivent et maintiennent en vigueur, dans toute la mesure nécessaire, des polices d'assurance appropriées couvrant leur personnel, leurs véhicules et les prestations exécutées par eux en vertu du marché, à moins que ces sous-traitants ne soient couverts par les polices contractées par le cocontractant.

Article 19- Sous-traitance

Le présent marché peut donner lieu à des sous-commandes ou de faire exécuter une partie des travaux par des sous-traitants suivant les modalités fixées par le Code et le Cahier des Clauses Administratives Générales applicable aux travaux après autorisation préalable du Maître d'Ouvrage ou du Maître d'Ouvrage Délégué.

Nonobstant tout recours à une sous-commande, l'entreprise principale demeure responsable de l'exécution de toutes les obligations résultant du marché. Le contrat de sous-traitance doit être conforme aux engagements de l'entreprise principale. Ils exécuteront leur partie des travaux sous la seule et pleine responsabilité du cocontractant.

Le montant des travaux pouvant être sous-traités est limité à trente pour cent (30%) du montant du marché et de ses avenants, le cas échéant.

Les prestations objet de sous-commande doivent prioritairement être accordées aux Petites et Moyennes entreprises nationales dont cinquante-un (51%) au moins du capital est détenu par les nationaux, et en cas d'insuffisance ou de carence, aux PME et Grandes entreprises dont trente-trois

pourcent (33%) au moins du capital est détenu par les nationaux.

Le paiement du sous-traitant peut être effectué par le Maître d’Ouvrage lorsque le montant de la prestation sous-traitée par une seule entreprise est supérieur ou égal à dix pour cent (10%) du montant total du marché et ses éventuels avenants ou lorsqu’il est établi que l’entreprise principale se livre à des manœuvres dolosives vis-à-vis du sous-traitant. Lorsque le sous-traitant doit être payé directement, l’entreprise principale est tenue lors de la demande d’autorisation, d’établir que la cession ou le nantissement de créances résultant du marché ne fait pas obstacle au paiement direct du sous-traitant.

Article 20- Laboratoire de chantier et essais

Sans objet.

Article 21- Journal et Réunions de chantier

21.1. Journal de chantier.

Le cocontractant est tenu d’ouvrir avant tout démarrage des travaux, un journal de chantier. C'est un document contradictoire unique. Ses pages sont numérotées et visées. Aucune page ne doit être enlevée. Les parties raturées ou annulées sont signalées en marge pour validation Y sont consignés chaque jour :

- Les opérations administratives, relatives à l'exécution et au règlement du marché (notification, résultats d'essais, attachement) ;
- Les conditions atmosphériques ;
- Les réceptions de matériaux et agréments de toutes sortes ;
- Les incidents ou détails de toutes natures présentant quelques intérêts du point de vue de la tenue ultérieure des ouvrages ou de la durée réelle des travaux ;
- Etc.

Le cocontractant pourra y consigner les incidents ou observations susceptibles de donner lieu à une réclamation de sa part.

Ce journal sera signé contradictoirement par le Maître d’œuvre et le représentant du cocontractant à chaque visite de chantier.

Pour toute réclamation éventuelle du cocontractant, il ne pourra être fait état outre les autres pièces du marché, que des événements ou documents mentionnés en temps utile au journal de chantier.

21.2. Réunions de chantier

Outre les réunions régulières de chantier à l’initiative du maître d’œuvre, des réunions périodiques devront être tenues en présence du Chef de service du marché et de l’Ingénieur du marché ou leur représentant apr

Les réunions de chantier feront l’objet d’un procès-verbal signé par tous les participants.

Article 22- Utilisation des explosifs

Sans objet.

DE LA RECEPTION

Article 23 : Documents à fournir avant la réception technique

Le cocontractant devra dans un délai de dix (10) jours au moins avant la réception provisoire du marché subséquent transmettre au Maître d’Ouvrage les documents suivants

- Copie de la facture ou du décompte décrivant les travaux indiquant leurs quantités, leur prix et le montant total ;
- Notification de la réception ;
- Copie du Cautionnement du définitif ;
- Copie de l’assurance, le cas échéant ;

Article 24- Réception provisoire

24.1. Opérations préalables à la réception

Avant la réception provisoire, le cocontractant demande par écrit au Maître d’Ouvrage avec copie à l’ingénieur, l’organisation d’une visite technique préalable à la réception.

a) **La commission de réception** ou un technicien désigné à cet effet, procède aux

vérifications en qualité et en quantités les différents corps d'états de l'ouvrage.

Ces opérations font l'objet d'un procès-verbal dressé sur le champ et signé par le Maître d'Œuvre le cas échéant, l'Ingénieur et le Cocontractant.

- b) Lorsque ces opérations sont effectuées par un technicien, celui-ci établit un procès-verbal portant proposition d'acceptation, de mise à réparer, à bonifier ou de rejet, qui est transmis à la commission pour décision.
- c) **La commission de réception technique** ou le technicien commis à cette tâche, doit vérifier la conformité qualitative, technique et quantitative des travaux.

En matière de réception technique, la commission prend une des décisions suivantes concernant tout ou partie de la prestation :

- Elle accepte en qualité et en quantité les travaux et, dans ce cas, sa décision est immédiatement exécutoire ;
- Elle constate que les travaux ne sont pas conformes et en prononce le rejet. Toutefois, dans cette hypothèse, elle peut admettre soit que la prestation soit mise en conformité, soit qu'elle fasse l'objet d'une réfaction. Le rejet de la prestation est notifié au Cocontractant par lettre recommandée ou simple lettre contre décharge s'il n'a pas signé le procès-verbal concluant à cette décision.

24.2. Réception Provisoire

Le cocontractant est tenu de faire connaître au Chef de service du marché au plus tard *quinze (15)* jours avant l'expiration du délai contractuel, la date à laquelle il souhaite que soit réceptionnés les travaux.

La réception provisoire sera prononcée **aussitôt** à la fin de l'exécution des travaux objet du présent marché et après les Opérations préalables à la réception. La Commission après visite du chantier examine le procès-verbal des opérations préalables à la réception et procède à la réception provisoire des travaux s'il y a lieu.

La visite de réception est sanctionnée par la signature, séance tenante par tous les participants, d'un procès-verbal de réception mentionnant si elle est prononcée ou non et le cas échéant, les réserves à lever, assorties de délais, avant de prononcer ladite réception. Au cas où la réception n'est pas prononcée le procès-verbal de réception précise les réserves à lever assorties des délais, avant la prononciation de ladite réception.

Pour être valable, le procès-verbal de réception doit être signé par les deux tiers (2/3) au moins des membres dont le Président.

24.3. Composition de la commission de réception

La Commission de réception sera composée des membres suivants:

- **Président** : Le Maître d'Ouvrage ou son représentant ;
- **Rapporteur** : Le Maître d'Œuvre ou l'Ingénieur du marché (en cas d'absence de Maitrise d'Œuvre) ;
- **Membres** :
 - Le Chef de Service du marché ou son représentant ;
 - L'Ingénieur du marché (en cas de présence de Maitrise d'Œuvre) / Rapporteur [en cas d'absence de Maitrise d'Œuvre];
 - Le Comptable-Matières du Maître d'Ouvrage conformément à la circulaire portant application de la loi des finances de l'année 2025.
 - Les Chefs des villages concernés
- **Observateur** : Le représentant du MINMAP ;
- **Invité** : Le Cocontractant ;

Les membres de la commission de réception sont convoqués au moins dix (10) jours avant la date de réception. Le cocontractant ou le prestataire est convoqué à la réception par courrier au moins dix (10) jours avant la date de la réception. Il est tenu d'y assister (ou de s'y faire représenter). Son absence équivaut à l'acceptation sans réserve des conclusions de la Commission de réception.

24.4. Réceptions partielles

Le cocontractant pourra, selon que la nature des prestations l'exige ou pour cas de force majeure, demander des réceptions partielles. Dans ce cas, la commission chargée des réceptions partielles sera la même que, celle devant effectuer la réception provisoire. Un procès-verbal de réception partielle sera rédigé et signé par toutes les parties.

24.5. Début de la période de garantie

La durée de garantie est d'un an à compter de la date de réception provisoire des travaux.

24.6. Prise de possession des ouvrages

Toute prise de possession des ouvrages doit être précédée d'une réception partielle ou provisoire. Toutefois, s'il y a urgence, la prise de possession peut intervenir antérieurement à la réception, sous-réserve de l'établissement d'un état des lieux contradictoire.

24.7 : Rejet

Lorsque la Commission juge que, les travaux appellent les réserves telles qu'il ne lui apparaît possible d'en prononcer ni la réception partielle ni la réception avec réfaction, le Chef de service du marché notifie une décision motivée de rejet.

Le Cocontractant dispose de quinze (15) jours pour présenter ses observations ; Passé ce délai, il est réputé avoir accepté la décision du Chef de service du marché. Si le Cocontractant formule des observations, le Chef de service du marché dispose ensuite de quinze (15) jours pour notifier une nouvelle décision, après avis de la Commission de réception, le cas échéant ; à défaut d'une telle notification, le Chef de service du marché est réputé avoir accepté les observations du Cocontractant.

En cas de rejet, le Cocontractant est tenu de rembourser les avances et acomptes déjà perçus.

Article 25- Documents à fournir après exécution

Le Cocontractant remettra au Maître d'Œuvre le cas échéant ou à l'ingénieur du marché dans les trente jours suivants la date de réception provisoire de l'ensemble des travaux, le plan de récolement et les différentes cautions.

Article 26- Garantie contractuelle / Entretien pendant la période de garantie

26.1. Délai de garantie

La durée de garantie est **d'un an** à compter de la date de réception provisoire des travaux.

26.2. Entretien pendant la période de garantie

Pendant le délai de garantie, le cocontractant exécutera à ses frais et en temps utile, tous les travaux et réparations nécessaires pour maintenir en bon état l'ouvrage c'est-à-dire assurer dans les dix (10) jours de la notification du défaut par l'Administration et sur le lieu d'emploi, la remise en état de l'ouvrage pour tous les défauts ou réparations consécutifs pour remédier à tous les désordres du fait de malfaçons qui apparaîtraient dans les ouvrages et les équipements le cas échéant, et signalées par le Chef de service du marché ou le Maître d'œuvre le cas échéant.

Si après réception provisoire, le cocontractant ne s'est pas conformé dans un délai de quinze (15) jours aux prescriptions d'un ordre de service concernant les réparations ou réfections éventuelles, le Chef de service du marché sera en droit de les faire exécuter par ses propres ouvriers ou par un autre entrepreneur et d'en recouvrer le montant aux dépens du cocontractant par déduction sur toutes sommes dues ou garanties émises dans le cadre du marché.

Article 27- Réception définitive

27.1. La réception définitive s'effectuera dans un délai maximal **de quinze (15) jours** à compter de l'expiration du délai de garantie.

27.2. Le Maître d'Œuvre sera membre de la commission.

27.3. La composition et la procédure de réception définitive sont la même que celles de la réception provisoire.

27.4- Le marché est clôturé définitivement dans les conditions fixées à l'article 38 alinéa 4 du présent CCAP *concernant le Décompte général et définitif*.

Article 28- Garantie légale

Le cocontractant est responsable de plein droit pendant dix (10) ans envers le Maître d'ouvrage ou le Maître d'Ouvrage délégué, à compter de la réception provisoire, des dommages qui compromettent

la solidité de l'ouvrage ou qui l'affectent dans l'un de ses éléments constitutifs ou l'un de ses éléments d'équipement le rendant impropre à sa destination.

A cette fin, il devra recruter un Bureau de Contrôle Technique (BCT) agréé chargé de l'expertise des travaux en vue d'une assurance décennale.

CLAUSES FINANCIERES

Article 29- Montant du marché

Le montant du présent marché, tel qu'il ressort du [détail ou devis estimatif] est de : _____ (en chiffres) _____ (en lettres) francs CFA Toutes Taxes Comprises (TTC); soit:

- Montant HTVA : _____ (____) francs CFA ;
- Montant de la TVA : _____ (____) francs CFA
- Montant de l'AIR : _____ (____) francs CFA
- Net à percevoir = Montant net déduit de tous les impôts et taxes : _____ (____) francs CFA.

Article 30- Lieu et mode de paiement

Tout règlement relatif à un marché public intervient par transfert sur un compte domicilié dans un établissement de crédit de droit camerounais de premier rang agréé par le Ministre chargé des finances, conformément au texte en vigueur ou par crédit documentaire.

Le Maître d'Ouvrage se libérera des sommes dues par virement bancaire au nom du cocontractant de la manière suivante :

La domiciliation bancaire devra être la même que celle du cautionnement définitif

Pour les règlements en francs CFA, soit (*montant net à mandater en chiffres et en lettres*), par crédit au compte n° _____ ouvert au nom du co-contractant à la banque _____

Article 31 Garanties et cautions

Le cocontractant devra fournir les garanties émanant des banques ou organismes financiers agréés par le Ministre chargé des finances ou ayant un correspondant local agréé.

Les garanties décrites ci-après en faveur du Maître d'Ouvrage ou du Maître d'Ouvrage Délégué sont exigées dans les délais, pour le montant, selon la manière et sous la forme indiquée ci-après :

31.1. Cautionnement définitif

- a) Il est constitué par le titulaire du Marché et transmis au Chef Service du marché dans un délai maximum de vingt (20) jours calendaires à compter de la date de notification du marché et en tout cas avant le premier paiement.
- b) Son montant est fixé à : _____ [A préciser. Il est compris entre 2 et 5% du montant TTC du marché augmenté le cas échéant du montant des avenants]
- c) La garantie sera libellée dans la ou les monnaie(s) du Marché, ou dans une monnaie librement convertible satisfaisant le Maître d'ouvrage, et devra suivre l'un des modèles fournis dans le Dossier d'appel d'offres, comme indiqué par le Maître d'ouvrage dans le CCAP, ou tout autre document satisfaisant le Maître d'ouvrage .
- d) Les modes de substitution du cautionnement sont prévus à l'article 140 du code des marchés publics.
- e) Le cautionnement définitif sera restitué consécutivement par le Maître d'Ouvrage ou le Maître d'Ouvrage Délégué dans un délai d'un mois suivant la date de réception provisoire des travaux, à la suite d'une mainlevée délivrée par le Maître d'Ouvrage après demande du cocontractant.
- f) Les petites et moyennes entreprises à capitaux et dirigeants nationaux ainsi que les organisations de la société civile peuvent produire, à la place du cautionnement, soit un chèque certifié, soit un chèque banque, soit une hypothèque légale, soit une caution d'un établissement bancaire ou d'un organisme financier agréé conformément aux textes en vigueur.

31.2. Cautionnement d'avance de démarrage

Sans objet.

31.3. Cautionnement de bonne exécution (en remplacement de la retenue de garantie)

La retenue de garantie est fixée à 10% du montant TTC de la part des ouvrages réalisés dans le marché et le cas échéant du montant des avenants].

La restitution de la retenue de garantie ou du cautionnement de bonne exécution sera effectuée à compter de la réception définitive des travaux sur mainlevée délivrée par le Maître d'Ouvrage après expiration du délai de garantie.

A l'expiration d'un délai de 30 jours calendaires, les cautionnements cessent d'avoir effet ; l'organisme compétent est tenu de restituer ces cautionnements ou de libérer la retenue de garantie ou le cautionnement de bonne exécution sur simple demande du cocontractant de l'administration ; sauf si le Maître d'Ouvrage a dûment signifié à la caution du cocontractant qu'il n'a pas honoré toutes ses obligations.

Dans ce cas, il ne peut être mis fin à l'engagement de la caution que par main levée délivrée par le Maître d'Ouvrage .

Article 32 Variation des prix

32.1. Les prix sont fermes et non révisibles

Les acomptes payés au cocontractant au titre des avances ne sont pas révisibles.

32.2. Modalités d'actualisation des prix.

Sans objet.

Article 33 Formules de révision des prix

Sans objet

Article 34 Formules d'actualisation des prix

Sans objet

Article 35 Travaux en régie

Sans objet.

Article 36 Valorisation des approvisionnements

36.1. Des acomptes pour approvisionnement peuvent être accordés en raison des dépenses engagées en vue de l'exécution des travaux, fournitures ou services qui font l'objet d'un marché.

36.2. Il n'est pas demandé de caution pour les acomptes sur approvisionnements.

36.3 Dans tous les cas, le cocontractant de l'administration est responsable du gardiennage des matériaux ayant donné lieu à une avance pour approvisionnement jusqu'à la réception des travaux.

Article 37 Avances

37.1. Le Maître d'Ouvrage **n'accordera pas une avance de démarrage**

Article 38 Règlement des travaux

38.1. Constatation des travaux exécutés

Avant la fin de chaque mois, le cocontractant de l'administration et l'Ingénieur [ou le Maître d'Œuvre le cas échéant], établissent un attachement contradictoire qui récapitule et fixe les quantités réalisées et constatées pour chaque poste du bordereau au cours du mois et pouvant donner droit au paiement.

38.2. Décomptes provisoires

Les décomptes provisoires doivent être établis en sept exemplaires à une fréquence comprise entre un (01) et trois (3) mois.

Le Maître d'œuvre ou l'Ingénieur dispose d'un délai de sept (7) jours ouvrables pour transmettre au Chef de service du marché, le projet de décompte qu'il a approuvé.

Le chef de service quant à lui dispose d'un délai de : quatorze jours jours ouvrables pour procéder à la liquidation et sa transmission au comptable chargé du paiement avec copie à l'organisme chargé du contrôle externe.

Les copies des décomptes provisoires doivent être transmises au Ministère en charge des marchés publics et à l'organisme chargé de la régulation des marchés publics.

Le délai maximum accordé au comptable assignataire pour le règlement des acomptes est fixé à quatre-vingt-dix (90) jours à compter de la date de réception des décomptes transmis par le chef de service du marché.

Le montant HTVA de l'acompte à payer au cocontractant de l'administration sera mandaté comme

suit :

- HTVA - AIR] versé directement au compte du cocontractant de l'administration ;
- TVA au taux en vigueur ;
- [AIR] versé au Trésor public au titre de l'AIR dû par le cocontractant ;

38.3. Décompte final

Après achèvement des travaux et dans un délai maximum de *quinze (15)* jours après la date de réception provisoire, le cocontractant établira à partir des constats contradictoires, le projet de décompte final des travaux effectivement réalisés qui récapitule le montant total des sommes auxquelles il peut prétendre du fait de l'exécution du marché dans son ensemble.

Ce projet de décompte final, une fois rectifié par le Maître d'œuvre ou l'ingénieur et accepté par *le Chef de service* du marché devient final. Il sert à l'établissement de l'acompte pour solde du marché, établi dans les mêmes conditions que celles définies pour l'établissement des décomptes mensuels.

38.3.2. Le Chef Service du marché dispose d'un délai de quinze (15) jours pour notifier le projet rectifié et accepté au Maître d'Œuvre,

38.3.4. Le cocontractant de l'administration doit dans un délai maximal d'un mois suivant la date de cette notification, renvoyer le décompte final revêtu de sa signature sans ou avec réserves, ou faire connaître les raisons pour lesquelles il refuse de signer.

Dans le cas où le cocontractant signe avec réserve ou ne signe pas le décompte final, les motifs de ce refus ou de ces réserves doivent être exposés par le cocontractant dans un mémoire récapitulatif de toutes les réclamations dont il revendique le paiement, accompagné des justificatifs nécessaires, et transmis au Maître d'œuvre dans le même délai que ci-dessus, sous peine de forclusion.

Le règlement du différend intervient alors selon les dispositions du code des marchés publics en vigueur et du CCAG applicable.

38.4. Décompte général et définitif

38.4.1. Le Maître d'Œuvre dispose d'un délai de quinze (15) jours pour établir le décompte général et définitif au cocontractant de l'administration après la réception définitive.

A la fin de la période de garantie qui donne lieu à la réception définitive des travaux, le Chef de service dresse le décompte général et définitif du marché qu'il fait signer contradictoirement par le cocontractant et le Maître d'Ouvrage ou le Maître d'Ouvrage Délégué. Ce décompte comprend :

- Le décompte final,
- Le solde,
- La récapitulation des acomptes mensuels.

La signature du décompte général et définitif sans réserve par le cocontractant, lie définitivement les parties et met fin au marché, et libère le cocontractant et le maître d'ouvrage ou le Maître d'Ouvrage Délégué de toutes leurs obligations, sauf en ce qui concerne les intérêts moratoires

38.4.2. Le cocontractant dispose d'un délai de sept (07) pour renvoyer le décompte général et définitif revêtu de sa signature.

La transmission du décompte général et définitif à l'Organisme payeur en vue du paiement est subordonnée au visa préalable du MINMAP. Pour cela, une copie de l'attachement correspondant et tous les décomptes provisoires devront lui être antérieurement transmis ou remis à son représentant sur le site le cas échéant

Les délais et les modalités de signature ainsi que de gestion des désaccords sont les mêmes que ceux du décompte final.

Article 39 Intérêts moratoires

Les intérêts moratoires éventuels sont payés par état des sommes dues et calculés conformément aux dispositions des articles 166 et 167 du décret n° 2018/366 du 20 Juin 2018 portant Code des Marchés Publics et par application de la formule

$L = M \times (n/360) \times (i)$ dans laquelle :

M = Montant TTC des sommes dues au titulaire ; N = Nombre de jours calendaires de retard ;

i = Taux débiteurs des entreprises à la BEAC majoré d'un (01) point ou taux d'escompte pratiqué par la Banque d'émission de la monnaie considérée majoré au plus d'un (01) point, selon le cas.

Article 40 Pénalités

A. Pénalités de retard

40.1 En cas de dépassement du délai contractuel imputable au titulaire du marché, il lui est appliqué après mise en demeure préalable, une pénalité de retard, dont le montant est fixé comme suit :

- a. Un deux millièmes (1/2000^{ème}) du montant TTC du marché de base par jour calendaire de retard du premier au trentième jour au-delà du délai contractuel fixé par le marché ;
- b. Un millième (1/1000^{ème}) du montant TTC du marché de base par jour calendaire de retard au-delà du trentième jour.

40.2- Pour les marchés à tranche conditionnelle, les délais et montants à prendre en compte sont ceux de la tranche considérée.

B. Pénalités particulières

40.3 Indépendamment des pénalités pour dépassement du délai contractuel, le cocontractant est passible des pénalités particulières suivantes pour inobservation des dispositions du contrat, notamment :

- Remise tardive du cautionnement définitif (1/2000^{ème}) du montant TTC du marché de base par jour calendaire de retard;
- Remise tardive des assurances (1/2000^{ème}) du montant TTC du marché de base par jour calendaire de retard ;
- Remise tardive du projet d'exécution pour autant que le retard soit du fait du cocontractant de l'administration (1/2000^{ème}) du montant TTC du marché de base par jour calendaire de retard;

40.4. En tout état de cause, le montant cumulé des pénalités ne saurait excéder dix pour cent (10%) du montant TTC du marché de base et de ses avenants le cas échéant, sous peine de résiliation.

Toute remise de pénalités ne peut intervenir qu'après avis de l'organisme chargé de la régulation des marchés publics requis par le Maître d'Ouvrage ou le Maître d'Ouvrage Délégué.

Article 41 Règlement en cas de groupement d'entreprises et de sous-traitance

41.1. En cas de groupement solidaire d'entreprises les paiements sont effectués dans le compte indiqué dans la soumission soit au nom du groupement, soit au nom du mandataire [*à préciser le cas échéant*].

En cas de groupement conjoint, les paiements seront effectués dans les différents comptes des cotraitants de la manière suivante : [*à préciser le cas échéant*].

41.2. Tout paiement d'acompte pour des prestations réalisées par des sous-traitants, est subordonné à l'exécution des prestations prévues dans le marché, et réceptionnés sous réserve de la preuve de leur paiement par le co-contractant de l'Administration aux sous-traitants.

L'Entreprise principale dispose d'un délai maximal de trente (30) jours ouvrables à compter de la date de rémunération de la facture des prestations exécutées et réceptionnées pour effectuer le paiement du sous-traitant.

En cas de non-paiement d'un sous-traitant pour des prestations déjà rémunérées par le Maître d'Ouvrage, ce dernier peut prendre à l'encontre du titulaire du marché des mesures coercitives, notamment le paiement direct du sous-traitant.

Article 42 Régime fiscal et douanier

Sans objet.

Article 43 Timbres et enregistrement des marchés

Sept (07) exemplaires originaux du marché seront timbrés et enregistrés par les soins et aux frais du co-contractant de l'administration, conformément à la réglementation en vigueur.

DISPOSITIONS DIVERSES

Article 44-Résiliation du marché

44.1 Le marché est résilié de plein droit dans l'un des cas suivants :

- a) Décès du titulaire du marché. Dans ce cas, le Maître d'Ouvrage ou le Maître d'Ouvrage Délégué peut, s'il y a lieu, autoriser que soient acceptées les propositions présentées par les

- ayant droits pour la continuation des prestations ;
- b) Faillite du titulaire du marché. Dans ce cas, le Maître d'Ouvrage peut accepter s'il y a lieu, des propositions qui peuvent être présentées par les créanciers pour la continuation des prestations ;
- c) Liquidation judiciaire, si le co-contractant de l'Administration n'est pas autorisé par le tribunal à continuer l'exploitation de son entreprise ;
- d) En cas de sous-traitance, de co-traitance ou de sous-commande sans autorisation préalable du Maître d'Ouvrage ou du Maître d'Ouvrage Délégué ;
- e) Défaillance du cocontractant de l'Administration dûment notifiée à ce dernier par le Maître d'Ouvrage ou le Maître d'Ouvrage Délégué par ordre de service valant mise en demeure et après évaluation et constat de la carence ;
- f) Non-respect de la législation ou de la réglementation du travail ;
- g) Variation importante des prix dans les conditions définies par le cahier des clauses administratives générales, suite à la modification des conditions économiques ou des quantités initiales du marché ;
- h) Manœuvres frauduleuses et corruption dûment constatées.

44.2 Le marché peut également être résilié dans les conditions stipulées dans le CCAG, notamment dans l'un des cas suivants :

- Retard dans les travaux entraînant des pénalités au-delà de 10% du montant du marché TTC ;
- Ajournement ou interruption prolongée décidée par le Maître d'Ouvrage ;
- Non-paiement persistant des prestations ;
- Refus de la reprise des travaux mal exécutés.

44.3 Le marché peut également être résilié sans tort des titulaires, notamment dans l'un des cas suivants :

- Force majeure et après avis de l'Autorité chargée des marchés publics en l'absence de toute responsabilité du cocontractant de l'administration sans préjudice des indemnités auxquels ce dernier peut prétendre ;
- Non-paiement persistant des prestations.
- Motif d'intérêt général.

Article 45 Cas de force majeure

Le titulaire du marché ne sera pas tenu responsable des retards imputables à un cas de force majeure. Dans un tel cas, le titulaire du marché avertira le Maître d'ouvrage par écrit, dans les quinze (15) jours suivant l'apparition du cas de force majeure et il donnera une estimation des retards en résultant. Chaque fois qu'un cas de force majeure provoquera un retard, le titulaire du marché aura droit, si le Maître d'ouvrage le juge réel, à une prorogation des délais.

Les cas de force majeure seront constatés conformément aux dispositions du CCAG. Il appartient au Maître d'Ouvrage d'apprécier le caractère de force majeure et les justificatifs fournis.

Dans le cas où le cocontractant invoquerait le cas de force majeure relevant des conditions météorologiques, les seuils en deçà desquels aucune réclamation ne sera admise sont :

- *Pluie : 200 millimètres en 24 heures ;*
- *Vent : 40 mètres par seconde ;*
- *Crue : la crue de fréquence décennale.*

Article 46- Différends et litiges

Les différends ou litiges nés de l'exécution du présent marché peuvent faire l'objet d'un règlement à l'amiable.

Lorsqu'aucune solution amiable ne peut être apportée au différend, celui-ci est porté devant la juridiction camerounaise compétente.

Article 47- Edition et diffusion du présent marché

La rédaction ou la mise en forme des documents constitutifs du marché sont assurées par le Maître d'Ouvrage. La reproduction de quinze (15) exemplaires du présent marché à faire souscrire par le cocontractant est à la charge du Maître d'Ouvrage.

Article 48- et dernier : Validité et entrée en vigueur du marché

Le présent marché ne deviendra définitif qu'après sa signature par le Maître d'Ouvrage Il entrera en vigueur dès sa notification au cocontractant de l'administration.

PIECE N°5
CAHIER DES CLAUSES TECHNIQUES PARTICULIERES
(CCTP)

CHAPITRE I : GENERALITES

Article 1 - INSTALLATION DE CHANTIER

I - Description des travaux

L'installation de chantier ne devra se faire à moins de 500 m des points d'eau ou cours d'eau existants et comprendra : l'installation du personnel et les baraques de chantier nécessaires à l'accomplissement des travaux à proximité du chantier, la fabrication des panneaux d'information à placer à l'extrémité de chaque route et les panneaux de signalisation des chantiers et postes de travail. Les panneaux d'information devront être conformes au plan type.

L'installation de chantier comporte la mise en place du laboratoire de chantier tel que défini au CCTP. Le fonctionnement sera constaté contradictoirement avec la mission de contrôle, de même que l'amenée et le repli de matériel et engins nécessaires à l'exécution des travaux. Ce prix comprend :

- la préparation des surfaces, la construction, les aménagements des baraques de chantier, des ateliers, des entrepôts, des logements, bureaux et laboratoires de l'Entrepreneur,
- les frais de gardiennage,
- l'aménagement et l'entretien des voies d'accès au chantier,
- les installations de stockage des carburants,
- le contrôle et la vérification des plans de l'appel d'offres et l'établissement des plans d'exécution,
- les sujétions d'exécution des travaux sous trafic, les dispositions nécessaires en matière de signalisation permettant le bon écoulement de la circulation et la sécurité du chantier,
- le déplacement partiel ou total de ces installations en cours de chantier.
- Les frais de remise en état des lieux après travaux (route et son environnement, base et installations de chantier, gîtes, emprunts et carrières, lieux de dépôt des matériaux etc), conformément aux clauses du CCAP et des prescriptions environnementales

Le forfait sera versé à raison de quatre-vingts pour cent (80%) dès l'installation effective de l'Entreprise, les vingt pour cent (20%) restants seront versés après le repli des installations de l'entreprise et la remise des plans de récolement.

Il est indispensable que tous les éléments de l'installation de chantier, dont le laboratoire, soient en place pour que le forfait de 80 % puisse être payé ; un élément manquant supprime le droit à paiement de la totalité du forfait.

Après le repli du matériel, un procès-verbal établi, sous la responsabilité de l'Ingénieur du marché constatera la remise en état du site. Il devra être dressé et joint au P.V. de la réception des travaux. Le paiement du forfait de repli du matériel ne pourra être rémunéré qu'à la vue de ce P.V. constatant la remise en état du site y compris les carrières exploitées.

AMENEE ET REPLI DU MATERIEL

- Ce prix comprend :
- l'amenée du matériel et engins nécessaires à l'exécution du chantier, y compris notamment les engins de terrassement, d'assainissement, de mise en œuvre des couches de chaussée et de transport,
- Le forfait sera versé à raison de 50 % de sa valeur lorsque la totalité du matériel concerné défini par le projet d'exécution approuvé aura été livré sur le chantier.
- La seconde partie du forfait (50 % restants) sera versée après la réception provisoire lorsque la totalité du matériel aura été repliée et les lieux occupés remis en état.

- ETUDES, PROJET D'EXECUTION ET PLAN DE RECOLLEMENT.

Ce prix rémunère dans les conditions générales prévues au marché et au forfait (FF) évalué entre 1% et 1,5% du montant TTC l'ingénierie et la maîtrise d'œuvre de l'exécution des travaux.

Il rémunère toutes les prestations telles qu'elles sont décrites dans le « CCTP » et comprend notamment:

- 30% pour les études de réalisation,
- 20% pour la production des documents,
- 20% pour l'analyse et la validation des documents
- 30% pour l'acquisition des matériels. et toutes sujétions

II - Consistance du prix

L'installation du chantier comprend l'amenée et le repli de matériel de chantier nécessaires à l'exécution des travaux, la disponibilité pour l'entreprise de locaux à usage de bureaux, de locaux destinés à l'entretien du

matériel de chantier, d'un lieu d'entreposage pour les matériaux et matériel, de logements pour les cadres de l'entreprise, ces locaux devant se situer dans une ville située au moins dans le département où auront lieu les travaux. La mise au point des plans de récolement à remettre en fin de chantier en quatre exemplaires à l'Ingénieur fait partie du présent prix.

L'information et la signalisation du chantier comprennent le panneau présentant les parties contractantes et la définition des prestations et les panneaux indiquant la présence d'un poste de travail à un point donné de la route.

L'installation et le fonctionnement éventuel du laboratoire de chantier tels que définis au CCTP font partie de ce prix ainsi que son alimentation éventuelle en eau, gaz, électricité et matières consommables.

L'entreprise peut solliciter de l'Ingénieur une installation de son personnel dans un village de son choix au cas où les travaux nécessitent peu d'interventions mécanisées.

Article 2 - LOCALISATION ET CONSISTANCE DES TRAVAUX

Le présent Cahier des Clauses Techniques Particulières (CCTP) a pour objet la description des travaux de réhabilitation et de construction des routes en république du Cameroun.

La consistance, la définition, et la description des travaux à réaliser sont détaillées dans le présent CCTP, le bordereau des prix, la nomenclature des tâches et le détail estimatif.

Les travaux sont subdivisés en deux groupes :

- les travaux manuels
- les travaux mécanisés

Les travaux manuels sont les travaux pouvant s'exécuter suivant la méthode HIMO. Ces travaux concernent principalement les abords de la chaussée et certaines tâches de la chaussée pouvant s'exécuter manuellement avec la participation des populations riveraines ou locales.

CHAPITRE II : PROVENANCE, QUALITE ET PREPARATION DES MATERIAUX

Article 3 - PROVENANCE DES MATERIAUX

L'Entrepreneur devra choisir des emplacements d'emprunts et les soumettre à l'agrément de l'Ingénieur dont le refus vaudra obligation pour l'Entrepreneur de rechercher de nouveaux sites d'emprunts sans que celui-ci puisse prétendre à une quelconque indemnité.

Lorsque l'emplacement d'un emprunt choisi par l'Entrepreneur aura été agréé, il devra y faire un nombre suffisant de sondages et devra remettre à l'Ingénieur un dossier technique portant sur :

- la localisation de l'emprunt, • l'épaisseur de la découverte, • le volume de l'emprunt.

Pour chaque emprunt, ce dossier devra comporter les résultats des essais suivants :

- 3 teneurs en eau naturelle,
- 3 analyses granulométriques,
- 2 limites d'Atterberg,
- 2 Proctor Modifié, • 1 CBR.

L'Ingénieur se réserve le droit de demander des essais supplémentaires aux frais de l'Entrepreneur.

Les anciens sites d'emprunts ne pourront être exploités que si l'Entrepreneur a fourni les preuves qu'il y subsiste encore des matériaux ayant les caractéristiques requises. L'Entrepreneur ne pourra commencer à exploiter la carrière identifiée qu'après le contrôle de qualité effectuée par l'Ingénieur et l'autorisation donnée par ce dernier. En cas de contradiction de résultats d'essais, l'Ingénieur peut demander à l'Entrepreneur d'effectuer des essais supplémentaires à ses frais.

L'Ingénieur pourra retirer l'autorisation à tout moment dès que la chambre d'extraction ne donnera plus de matériaux de bonne qualité, l'Entrepreneur ne pouvant prétendre à aucune indemnité.

Le débroussaillage, décapage des terres végétales et l'abattage d'arbres requis pour l'exploitation des emprunts sont à la charge de l'Entrepreneur et ne donneront pas droit à une rémunération explicite

La remise en état des carrières et emprunts est à la charge de l'Entrepreneur conformément à la réglementation en vigueur, notamment en matière de respect de l'environnement.

Article 4 - LABORATOIRE

L'entreprise pourra alors faire exécuter les essais énumérés dans le CCTP par un laboratoire privé de son choix et faisant partie des laboratoires agréés, sur accord de l'Ingénieur. La présence sur site de ce laboratoire privé sera programmée de façon à permettre un avancement des travaux conforme au programme d'exécution. L'Ingénieur et tout son personnel auront libre accès à ce laboratoire et à ses équipements pendant toute la durée des travaux.

Toutefois l'Ingénieur pourra utiliser son propre matériel pour réaliser les essais de contrôle ou faire appel à un Laboratoire agréé pour effectuer les essais de vérification qu'il juge nécessaires.

Dans le cas où des résultats de ces essais seraient hors spécification, l'Entrepreneur apportera les corrections nécessaires et les frais de laboratoire pour ces travaux lui seront imputés

4.3. Matériaux pour remblais en zone de purge et de bourbiers hors d'eau.

On utilisera les mêmes matériaux que pour les remblais courants.

4.6. Buses métalliques

L'Entrepreneur devra présenter à l'Ingénieur un certificat de garantie de fabrication ou de l'usine de provenance avec les résultats conformes aux prescriptions demandées. L'ingénieur se réserve le droit de demander des essais de contrôle et de refuser tous les matériaux qui ne correspondent pas aux prescriptions, quand bien même ils auraient déjà fait l'objet d'une réception préliminaire sur la base des garanties présentées.

CHAPITRE III : MODE D'EXECUTION DES TRAVAUX

Article 5 - GENERALITES

A- Sécurité

L'Entrepreneur est tenu de placer aux entrées du chantier, à tous les 20 kilomètres et au voisinage des travaux des panneaux indicateurs de travaux et de limitations de vitesse. Il reste responsable de tous les accidents survenus sur le chantier et/ou occasionnés aux tiers, à son personnel et aux agents et fonctionnaires de l'Administration du fait de la présence de son chantier. L'organisation, le gardiennage et la police des chantiers sont à la charge et aux frais de l'Entrepreneur.

B- Maintien de la circulation

L'Entrepreneur est responsable du maintien de la circulation sur l'étendue complète de son chantier durant toute la durée des travaux. Il ne sera toléré aucune coupure de circulation de plus de deux heures. Le maintien de la circulation est à la charge et aux frais de l'Entrepreneur et en cas de manquement de ce dernier, le Maître d'œuvre pourra faire intervenir un tiers afin de corriger les manques. Tous les frais relatifs à ces interventions seront alors imputés à l'Entrepreneur.

Lorsque cela s'avérera incontournable, l'Avis des autorités administratives locales sera requis pour toute coupure de trafic pour une durée déterminée.

C- Projet d'exécution – Programme des travaux

L'Entrepreneur devra fournir un projet d'exécution des travaux et un planning des travaux qui devra être tenu à jour et notamment réactualisé après la définition précise des travaux conformément à l'article 7 ci-après et les documents d'exécution définis à l'article 8 suivant.

Article 6 - TRAVAUX PRELIMINAIRES

Les travaux préliminaires comprennent l'implantation de repères simples numérotés (piquets en bois) de part et d'autre de la route et en dehors de l'emprise des terrassements, à intervalle de 50 m de façon à matérialiser l'axe de la route et les profils en travers, à réceptionner par le Maître d'œuvre .

Article 7 - DEFINITION DES TRAVAUX A REALISER

Après réalisation des travaux préliminaires sur une longueur d'au moins 10 km ou sur l'ensemble du tracé si la longueur est inférieure, le Maître d'Œuvre définira à l'Entrepreneur, lors d'une visite détaillée.

Article 8 - DOCUMENTS D'EXECUTION

Après définition des travaux décrite à l'article 7 par L'Ingénieur, l'Entrepreneur établira en cinq exemplaires les documents d'exécution suivants, conformément aux pièces constitutives du marché, et les soumettra au Maître d'œuvre dans un délai d'au moins dix (10) jours avant tout commencement et exécution des travaux correspondants :

- les linéaires des travaux consignés dans un schéma itinéraire;
- dessins et plans d'exécution de chaque ouvrage d'art et d'assainissement à l'échelle du 1/20è ou du 1/10è selon les cas ;
- les métrés correspondants aux travaux.

Le linéaire montrera :

- la longueur des travaux de débroussaillage
- la largeur de décapage ainsi que les surfaces et épaisseurs de déblai et remblai;
- les fossés à réaliser;
- la position des exutoires des fossés ;

Les métrés des terrassements seront calculés par l'Entrepreneur contradictoirement avec l'Ingénieur en relevant les coordonnées rectangulaires, distances à l'axe en X et hauteur par rapport à l'horizontale en Y, des points caractéristiques du terrain naturel au droit de chaque profil après débroussaillage. Ces mesures pourront être réalisées à l'aide des moyens tels que décamètre, niveau de maçon, règle ruban, clissimètre, etc. après approbation de l'Ingénieur.

Un exemplaire des documents d'exécution sera retourné à l'Entrepreneur revêtu du visa de l'Ingénieur ou accompagné, s'il y a lieu, de ses observations dans un délai de sept (07) jours à partir de leur réception. Ce dossier servira de base pour la détermination des quantités à prendre en attachements sauf modification sur le chantier dûment constatée et approuvée par l'Ingénieur et métrée contradictoirement.

Article 9 - TERRASSEMENTS

L'objet de ces travaux consistera à réaliser, à partir de la chaussée existante, une mise en forme uniforme de la plate-forme existante, des fossés triangulaires de 1,50 mètre sur une profondeur de 0,6 mètre conformément aux profils en travers types. Toutefois, la plate-forme existante ne sera pas élargie si cela nécessite des terrassements importants. Les sections ne présentant pas de dégradations ne seront pas remises en forme.

Autant que possible, les terrassements seront minimisés en fixant le profil longitudinal de façon à réutiliser directement sur la plate-forme tous les bons matériaux provenant des terrassements et acceptés par l'Ingénieur. Des matériaux refusés seront étalés proprement le long de l'emprise ou mis en dépôt selon les spécifications de l'Ingénieur.

Une attention spéciale devra être apportée au dévers qui ne devra pas être inférieur à 3 % de part et d'autre de la ligne de centre en section droite et qui pourra atteindre 6% dans les courbes.

La compacité exigée au niveau de la plate-forme est fixée à 95 % de la densité sèche Proctor modifié. Pour arriver à ce résultat, l'Entrepreneur scarifiera la chaussée existante au besoin avant de procéder à la mise en forme. Il effectuera au minimum deux passes d'un matériel de compactage accepté au préalable par l'Ingénieur sur toute la surface de la plate-forme et il arrosera cette dernière durant le compactage lorsque requis.

La réception provisoire de la plate-forme se fera avant la mise en place de la couche de roulement. L'Ingénieur, s'il juge que le travail n'a pas été bien fait ou s'il doute des résultats du compactage, pourra exécuter des essais de contrôle ou les demander à un laboratoire extérieur agréé. Si sur une section, plus de 20 % des essais de compacité sont inférieurs aux spécifications, l'Entrepreneur reprendra le compactage avant que de nouveaux essais soient effectués et les frais y afférents lui seront imputables. Dans le cas contraire, l'Administration assurera les frais de Laboratoire. Une planche d'essai sera réalisée au début des travaux de façon à définir l'atelier de compactage et le nombre de passes nécessaires pour arriver à la compacité requise.

Remblais en zone de purge et bournier hors d'eau

La mise en œuvre des remblais en zone de purge et de bournier hors d'eau se fera en couches élémentaires de 20 cm d'épaisseur. Le nombre de passes par couche sera le même que celui défini sur la planche d'essai des remblais courants. Le compactage sera jugé satisfaisant si la densité in-situ mesurée au densitomètre à membrane est égale à 95% de la densité sèche Proctor Modifié. On effectuera au moins une mesure de densité in-situ par couche.

Article 10 - REMBLAIS PROVENANT D'EMPRUNTS

Compte tenu du caractère exceptionnel des déblais, les remblais seront exécutés par des matériaux d'emprunts. Les matériaux requis pour les remblais ou pour compléter la plate-forme seront puisés dans les résidus des carrières de latérite ou dans d'autres dépôts. Ils devront satisfaire les exigences de l'article 4 du présent CCTP.

a) – Mise en forme de la plate-forme:

La scarification de la chaussée sera exécutée avec un scarificateur monté sur une niveleuse, sur une épaisseur d'au moins 10 cm. Après réglage, arrosage et compactage, le profil en travers obtenu sera conforme au profil en travers type imposé, joint au présent dossier. Le compactage sera exécuté en fonction du type de matériel utilisé et de la nature des matériaux de la chaussée en place. Le nombre de passes sera défini par la réalisation de planches d'essai par zones homogènes.

Il sera réalisé une mesure de densité in-situ tous les 200 mètres. La densité de référence Proctor sera mesurée sur échantillon prélevé tous les 5 km ou à chaque changement notable de la nature de matériau sur la plate-forme existante. Le compactage sera jugé satisfaisant si la mesure de la densité in-situ donne 95% de la densité Proctor Modifié.

Les matériels utilisés pour la scarification, l'arrosage et le compactage seront soumis à l'accord de l'Ingénieur. La pente transversale sera contrôlée soit à l'aide du niveau à eau et de gabarits, soit à l'aide de nivelettes. Le profil de la chaussée après reprofilage ne devra pas présenter d'écart supérieur à 2 cm par rapport au profil en travers type du présent marché.

Les matériaux rejetés dans les fossés par cette opération seront évacués hors de l'emprise de la route.

Dans l'état des lieux qu'il remettra, en fin de contrat, à l'Ingénieur, l'Entrepreneur signalera ces zones rétrécies. Elles seront reprises lors du prochain reprofilage lourd par des apports locaux éventuels.

CHAPITRE IV : DESCRIPTION ET MODE D'EXECUTION DES TRAVAUX

Article 11 - DEBROUSSAILLEMENT

I - Description des travaux

Ces travaux consistent à éliminer la végétation poussant en dehors de la surface circulaire de la route ainsi que sur ses abords immédiats.

II - Mode d'exécution des travaux

Le débroussaillage consiste à couper, sans déraciner, toute végétation comprenant les touffes de plantes ligneuses, des arbustes et des plantes épineuses des terrains incultes poussant dans les fossés et sur les abords

immédiats de ceux-ci. Ces travaux seront exécutés à la main par les populations riveraines de chaque village desservi par la route rurale sur engagement temporaire à l'entreprise. Si la route rurale traverse les zones de faible densité linéaire de population, les travaux seront exécutés par les populations locales engagées temporairement par l'entreprise ou le cas échéant par les groupes locaux en sous-traitance organisé au sein des GIC ou Groupement Villageois. Les travaux sont exécutés sur une largeur de 1.5 m (un mètre et demi) à partir du bord extérieur du fossé, de chaque côté de la route ou sur une largeur indiquée par l'Ingénieur. Les zones à débroussailler seront métrées contradictoirement avant tout commencement de travaux. Sur la surface circulaire et dans les fossés, les arbres et arbustes seront déracinés de manière à les empêcher de repousser. La coupe se fera au ras du sol (5 cm environ) de manière à avoir l'aspect d'un gazon. Toutes les branches surplombant l'emprise seront coupées suivant une verticale passant par la limite de débroussaillage.

Seront abattus tous les arbres surplombant les abords et qui menacent de tomber sur la route et de barrer la circulation après une tornade. Les arbres dont le diamètre est supérieur à vingt (> 20 cm) centimètres feront l'objet de la tâche du prix n° 2 de forestage ou de la tâche du prix n°3 abattage d'arbres isolés.

Toute végétation à l'entrée et à la sortie des ouvrages (ponts, dalots, buses...) sera coupée et, sauf s'ils servent à stabiliser un talus de remblai et ne menaçant pas les fondations de l'ouvrage, les arbres et arbustes seront déracinés de manière à faciliter l'écoulement de l'eau et permettre les inspections régulières de l'ouvrage. Tous les déchets végétaux seront soigneusement enlevés des accotements, fossés ou ouvrages, et évacués du côté aval de la route vers une zone où ils ne gêneront pas l'écoulement des eaux ni ne pourront être entraînés, pour gêner cet écoulement. Tous les produits issus des travaux de débroussaillage pourront être récupérés par les riverains mais en aucun cas ne peuvent être vendus par l'Entrepreneur. Il est interdit de brûler ces déchets pour éviter de déclencher des feux de brousse.

Tout matériau, pierre, bloc rocheux ou autres objet pouvant constituer un danger pour la circulation sera également évacué de la chaussée et ses abords puis mis en dépôt hors de l'emprise de la route.

Ces travaux se feront aux lieux et périodes définis par l'Ingénieur, suivant les normes énumérées ci-dessus.

Article 12 - ABATTAGE D'ARBRES

I - Description des travaux

Cette opération consiste en l'abattage d'arbres de diamètre supérieur à cinquante (> 50 cm) centimètres.

II - Mode d'exécution des travaux

Les travaux d'abattage d'arbres seront exécutés par les populations riveraines de chaque village desservi par la route rurale sur engagement temporaire à l'entreprise. Si la route rurale traverse les zones de faible densité linéaire de population, les travaux seront exécutés par les populations locales engagées temporairement par l'entreprise ou le cas échéant par les groupes locaux en sous-traitance organisé au sein des GIC ou Groupement Villageois.

L'abattage des arbres comprend la coupe, le dessouchage, le découpage des troncs en tronçons de longueurs définies par l'Ingénieur, l'évacuation des branches et souches hors des limites de l'emprise, en des lieux agréés par l'Ingénieur. Il comprend également le transport et la mise en dépôt des bois récupérés en tronçons de longueurs définies par l'Ingénieur. Les tronçons de bois issus des travaux d'abattage d'arbres seront mis à disposition du représentant de l'Ingénieur et en aucun cas ne pourront être récupérés ou vendus par l'Entrepreneur ou l'Ingénieur. Le diamètre sera mesuré à un mètre au-dessus du niveau moyen du sol.

Article 13 - REMBLAI PROVENANT D'EMPRUNT

I - Description des travaux

Ces travaux consistent en un apport de matériaux sélectionnés et approuvés par l'Ingénieur, nécessaire à l'élimination des franchissements difficiles : points bas, bourbiers, seuils rocheux, recalibrage de plate-forme dans les zones fortement dégradées et aux remblais d'accès sur les ouvrages existants sous chaussée (buses, dalots, ponts semi-définitifs) ainsi que le relèvement total ou partiel du profil en long d'un tronçon de route inondable en période de pluies.

II - Mode d'exécution des travaux

Avant tout commencement des travaux, les quantités de travaux à réaliser par section seront métrées contradictoirement et le plus précisément possible quel que soit le mode d'exécution adopté.

Les matériaux proviendront de gisements agréés par l'Ingénieur. Ils devront présenter les caractéristiques suivantes:

- indice de plasticité < 35
- C.B.R. > 15 pour toute la masse de remblai, sauf pour les trente (30) derniers centimètres des remblais où le C.B.R. devra être > 20 et la densité sèche à 95% de l'O.P.M.

Avant approvisionnement et régalaie des matériaux d'apport, la plate-forme sera nivelée afin d'écrêter les bosses et ameubler le sol support.

L'Entrepreneur supportera toutes les charges d'exploitation des lieux d'emprunt et carrières et notamment l'indemnisation d'éventuelles expropriations, l'ouverture et l'aménagement des routes d'accès, le

débroussaillage et le déboisement, l'enlèvement des terres végétales ou des matériaux indésirables et leur mise en dépôt hors des limites. Le drainage des zones d'emprunt ou des carrières devra être fait de façon efficace. Toutes les dispositions devront être prises pour que l'eau de ruissellement puisse s'écouler normalement en dehors de l'emprise de la route sans causer de dégâts aux propriétés riveraines. Aucune zone d'emprunt ou carrière ne devra être ouverte en contrebas de la route à moins de quinze mètres de la limite de l'assiette, cette distance étant augmentée de la profondeur de la fouille. Le carreau des emprunts sera réglé de manière que l'eau ne séjourne pas à proximité de la route. L'Entrepreneur sera tenu de réaliser à ses frais, un système d'évacuation des eaux et de protection de la route (fossés de garde, puisards, ouvrages sous chaussées), dans des conditions telles qu'il ne puisse pas provoquer des écoulements nuisibles à la conservation ultérieure de la route.

Les matériaux seront transportés sur les lieux de mise en œuvre à l'aide des camions bennes ou des tracteurs agricoles avec remorques. Le remblai sera réalisé par couches successives de 10 cm pour les petits compacteurs et de 20 cm pour les gros engins de compactage. Les matériaux devront avoir une teneur en eau optimale pour obtenir un compactage de 90 % de l'OPM pour toutes les couches, sauf pour les (30) derniers centimètres où la densité sèche sera de 95% de l'O.P.M..

En fin de travaux, les lieux d'emprunt seront à égaliser aux frais de l'Entrepreneur et à rétablir à la satisfaction de l'Ingénieur. Le nivellement sera exécuté de manière à éviter des flaques d'eau indésirables sur les lieux. Les terres végétales seront bien reconstituées et régaliées et éventuellement les fossés seront créés, afin d'éviter l'érosion.

Article 14 - MISE EN FORME DE LA PLATE-FORME Y COMPRIS LES FOSSES ET EXUTOIRES

I - Description des travaux

Cette tâche consiste en la remise en forme de la plate-forme de la chaussée existante avant l'exécution de remblais ou de rechargement de chaussée. Cette opération comprend également le désherbage total de la surface circulaire et des abords immédiats : accotements, développés de fossés et les crêtes. Les travaux consistent également au nettoyage, débroussaillage, curage et remise dans leur forme et dimensions initiales des fossés en terre et leurs exutoires. Cette tâche pourra être exécutée manuellement ou mécaniquement selon les quantités de tâches élémentaires.

Les travaux comprennent l'enlèvement de tous les matériaux empêchant ou freinant le bon écoulement des eaux dans le fossé dépôt de terre, de pierres, de blocs rocheux et de débris végétaux. Tous rochers ou affleurements rocheux rencontrés lors de l'exécution de cette opération seront par ailleurs rémunérés par la tâche du prix n°11: déroctage.

Tous les déchets, matériaux pollués ou gênants seront évacués en dépôt.

II - Mode d'exécution des travaux

La scarification de la chaussée sera systématiquement exécutée mécaniquement au moyen d'un scarificateur monté sur niveleuse ou autre engin de terrassement approprié, sur une épaisseur d'au moins 10 cm et au moins jusqu'au fond des ravines existantes. Une fois la scarification exécutée, l'Entrepreneur réglera la chaussée et évacuera toutes les terres végétales foisonnées hors de l'assiette, afin qu'après l'arrosage et le compactage, la chaussée présente un profil respectant le profil en travers type défini dans le présent dossier. L'Entrepreneur arrosera et compactera la chaussée. L'arrosage sera défini par zone homogène afin d'obtenir une compacité maximale où la densité sèche sera de 95% de l'OPM.

Le compactage sera exécuté en fonction du type de matériel utilisé et de la nature des matériaux répandus. Le nombre de passes sera défini par la réalisation de planches d'essai. Le profil après compactage devra suivre le profil en travers type défini au présent dossier.

Les matériels utilisés par l'Entrepreneur pour la scarification, le répandage, l'arrosage et le compactage devront être soumis à l'accord de l'Ingénieur.

La pente transversale de la plate-forme sera contrôlée à l'aide de gabarits et d'un niveau à eau, éventuellement, lorsqu'une plus grande précision sera recherchée, par des nivelettes réglables en hauteur à partir de points reportés transversalement hors de l'emprise des travaux et préalablement cotés en altimétrie. Le profil de la chaussée après reprofilage et compactage ne devra présenter d'écart supérieur à 2 cm par rapport au profil en travers type du présent marché.

Les matériaux, éventuellement, tombés dans les fossés devront être rejetés en dépôt, après travaux, hors de l'emprise de la route. Les matériaux réutilisables en couche de roulement seront mis en tas pour les travaux de chaussée, et les matériaux impropres ou excédentaires mis en dépôt hors de la plate-forme pour ne pas gêner l'écoulement des eaux ou retomber dans les fossés.

En cas d'absence de points bas naturels pouvant permettre l'évacuation correcte des eaux de ruissellement, il sera créé des bassins de rétention ou puisards en des endroits appropriés.

Article 15 - COUCHE DE BASE

I - Description des travaux

La mise en place d'une couche de base consiste, après la remise en forme de la plate-forme, en la mise en œuvre d'une couche de matériaux sélectionnés d'une épaisseur minimale qui sera de 15 cm après compactage sur la largeur de la plateforme en respectant les dévers du profil en travers adopté.

II - Mode d'exécution des travaux

Les matériaux pour couche de base et de rechargement seront des graveleux latéritiques, de la pouzzolane ou des scories volcaniques, provenant d'emprunts choisis par l'Entrepreneur et approuvés par l'Ingénieur.

L'Entrepreneur supportera toutes les charges d'exploitation des lieux d'emprunt et carrières et notamment l'indemnisation d'éventuelles expropriations, l'ouverture et l'aménagement des routes d'accès, le débroussaillage et le déboisement, l'enlèvement des terres végétales ou des matériaux indésirables et leur mise en dépôt hors des limites. Le drainage des zones d'emprunt ou des carrières devra être fait de façon efficace. Toutes dispositions devront être prises pour que l'eau de ruissellement puisse s'écouler normalement en dehors de l'emprise de la route sans causer de dégâts aux propriétés riveraines. Aucune zone d'emprunt ou carrière ne devra être ouverte en contrebas de la route à moins de quinze mètres de la limite de l'assiette, cette distance étant augmentée de la profondeur de la fouille. Le carreau des emprunts sera réglé de manière que l'eau ne séjourne pas à proximité de la route. L'Entrepreneur sera tenu de réaliser à ses frais, un système d'évacuation des eaux et de protection de la route (fossés de garde, puisards, ouvrages sous chaussées), dans des conditions telles qu'il ne puisse pas provoquer des écoulements nuisibles à la conservation ultérieure de la route.

La mise en œuvre de ces matériaux en couche de roulement sera réalisée sur une épaisseur minimale de 15cm après compactage, sur la largeur circulaire en respectant les dévers du profil en travers adopté. Les matériaux graveleux répandus ne doivent pas présenter d'éléments de diamètre supérieur à 75 mm. Ils devront posséder les caractéristiques suivantes :

- indice de plasticité : < 25
- indice de C.B.R. : > 30, à 04 jours d'imbibition et à 95 % de l'O.P.M.

L'Entrepreneur arrosera et compactera les matériaux. L'arrosage sera défini par zone homogène afin d'obtenir une compacité maximale où la densité sèche sera de 95 % de l'OPM.

En cas de faibles quantités mises en œuvre, les matériaux seront mesurés au mètre cube foisonné approvisionné sur le site, par comptage du nombre de voyages des camions de transport précédemment étalonnés. Dans le cas contraire, les quantités prises en compte résulteront d'attachements contradictoires après vérification des épaisseurs par l'Ingénieur, par mètre du cubage de matériaux compactés mis en place.

En fin de travaux, les lieux d'emprunt seront remis en état ou égalisés aux frais de l'Entrepreneur. Le nivellement sera exécuté de manière à éviter des flaques d'eau indésirables sur les lieux. Les terres végétales seront régaliées et éventuellement les fossés créés ou remis en fonctionnement afin d'éviter l'érosion des surfaces considérées et environnantes. Il sera tenu compte des prescriptions environnementales du plan d'exécution.

Article 16 : FOURNITURE ET POSE DE BUSES METALLIQUES

I - Description des travaux

Ces travaux consistent à rétablir la continuité du fil d'eau d'une traversée, (ruisseaux, sources, exutoires de fossés latéraux...) par l'implantation d'une buse métallique sous chaussée. Cette buse devra assurer un écoulement normal avec une pente minimale sans stagnation des eaux. L'implantation, le diamètre et la longueur de la buse seront parfaitement définis lors de l'établissement du schéma d'aménagement. La pose des buses sera exécutée aux emplacements notifiés par le Maître d'œuvre.

II - Mode d'exécution des travaux

Les buses métalliques employées devront être en tôle d'acier galvanisé, bitumées à chaud et auront au minimum:

- 2 mm d'épaisseur pour les buses Ø 800.

En aucun cas, l'épaisseur de la tôle ne devra pas être inférieure à 2 mm. Elles seront posées conformément aux règles du fabricant. L'ouvrage aura une pente minimale de 1 %. Il reposera sur une forme en graveleux sélectionné profilée et compactée qui correspondra à la forme du radier. Cette forme aura une largeur minimale de trois (3) fois le diamètre de la buse et une épaisseur minimale de 20 cm. Elle aura la même pente que l'ouvrage. Une contre-flèche sera donnée éventuellement à la buse si des tassements sont à craindre.

Avant pose, la buse devra recevoir une couche de peinture bitumineuse à froid sur les deux faces intérieure et extérieure en cas de déficience d'un bitumage à chaud. Le fond de fouille ou le terrain d'assise sera nivelé, compacté, débarrassé de tout élément rocheux pouvant déformer la buse, et aura en principe la même pente que l'ouvrage.

Les matériaux du bloc technique conformes à ceux des remblais (tâche du prix n° 6) ne devront pas contenir d'éléments supérieurs à 5 cm dans leur plus grande dimension, ni aucun élément susceptible de provoquer la corrosion dans toute la masse. Ces matériaux seront mis en place par couches successives de 10 à 15 cm sur toute la largeur de l'ouvrage. Ils seront compactés alternativement de part et d'autre de l'ouvrage au moyen

d'engins mécaniques ou manuels (dames, plaques vibrantes, cylindres automoteurs). Les compacités à obtenir sont de 90 % de la densité sèche de l'O.P.M. pour le corps du remblai et 95 % de la densité de l'O.P.M. pour les quarante (40) centimètres supérieurs. La hauteur du remblai au-dessus de la génératrice supérieure de la buse est au moins égale à 50 cm + $\varnothing/10$, \varnothing étant le diamètre de la buse, conformément aux spécifications du SETRA et LCPC.

Le raccordement du profil de la route avec dos d'âne créé par le bloc technique ne devra pas présenter des pentes > 4%.

En site marécageux pour éviter la contamination du lit de pose, un produit géotextile non tissé du type BIDIM sera interposé entre le fond de fouille et le lit de pose, et remontera d'un mètre environ sous la buse, à l'amont comme à l'aval, pour éviter les affouillements éventuels.

Article 17 : Construction d'un dalot double en béton armé.

. Il comprend l'exécution des fouilles en terrain de toute nature, jusqu'à la côte moins quinze (-15) centimètres sous la traverse inférieure et toutes sujétions de blindage, de réglage et nettoyage du fond de fouilles ; l'implantation et le piquetage de l'ouvrage; l'aménagement ou la construction d'ouvrage de déviation provisoire éventuelle du lit de l'écoulement, et la remise en état des lieux après exécution du dalot y compris la mise en dépôt des déblais excédentaires ; le chargement, le transport sur toutes distances, le déchargement et réglage aux lieux de dépôt agréé par l'ingénieur ; le réglage du fond et des parois, le compactage de l'assise à 95% de l'OPM, l'épuisement des eaux diverses et le rabattement de la nappe la fourniture et le transport à pied d'œuvre de tous les matériaux et matériels nécessaires au coffrage, au ferrailage, à la fabrication des bétons et leur mise en œuvre; la formulation et la fabrication des bétons selon les prescriptions techniques; la fourniture et la mise en œuvre d'un béton de propreté dosé à 200 Kg/m³ de ciment de 0,10 m d'épaisseur ; la fourniture et la mise en œuvre du coffrage, le décoffrage, les armatures et du béton armé dosé à 350 Kg/m³ de ciment, y compris ciment, gravier, sable, joints, etc. ;

en cas de préfabrication, le rejointoiement des éléments par un béton dosé à 350 Kg/m³;

le badigeonnage à l'émulsion de bitume des parties en contact avec le remblai, les ragréages et le remblaiement soigné contiguë à l'ouvrage en matériaux sélectionnés derrière les piédroits y compris, fourniture des matériaux, transport et mise en œuvre conformément aux règles de l'art ;

les sujétions de signalisations et de pré-signalisation du chantier.

Les longueurs à prendre en compte seront celles résultant des plans d'exécution approuvés, et celles résultant d'attachements contradictoires.

Article 18: PUISARD EN MAÇONNERIE POUR BUSES

I - Description des travaux

Ces travaux consistent à fabriquer des têtes amont de buse ou de dalot en maçonnerie.

Ces ouvrages sont destinés à recueillir les eaux provenant des fossés et à les canaliser dans les ouvrages de traversée.

II - Mode d'exécution des travaux

Les têtes des ouvrages d'assainissement seront réalisées en maçonnerie conformément aux prescriptions techniques définies dans le présent cahier et devront être conformes aux plans des ouvrages types et recevoir l'agrément du Maître d'œuvre. Une légère pente sera donnée au fond du puisard pour faciliter l'écoulement des eaux.

Article 19- TETES DE BUSES EN MAÇONNERIE

I - Description des travaux

Ces travaux consistent à fabriquer les têtes amont et aval des buses en maçonnerie. Les têtes sont destinées à améliorer les conditions d'écoulement des eaux dans l'ouvrage.

L'Entrepreneur pourra, après accord préalable du Maître d'œuvre, réaliser les têtes de buses en béton cyclopéen.

II - Mode d'exécution des travaux

Les têtes des ouvrages d'assainissement seront réalisées en maçonnerie conformément aux prescriptions techniques définies dans le présent Cahier. Les têtes de buses devront être conformes aux plans des ouvrages types joints dans la pièce n° 11 du dossier d'Appel d'Offres. Ce sont des têtes droites avec murs en retour. Exceptionnellement les têtes de buses en perrés peuvent être réalisées après un accord préalable du Maître d'œuvre approuvé par l'Ingénieur. Le béton mis en œuvre sera dosé à 350kg/m³. Les agrégats utilisés devront être propres et le ciment du type CPJ 35. Ces dalettes seront posés après 28 jours

Article 20- REFECTION DE PLATELAGE EN BOIS

I -Description des travaux

Ces travaux consistent en la réparation du platelage bois existant ou la création d'un nouveau platelage bois directement sur les poutres métalliques.

II - Mode d'exécution des travaux

Les travaux seront réalisés conformément aux plans types de l'ouvrage intéressé. Les bois utilisés devront avoir les caractéristiques suivantes : - Masse volumique à 12 % d'humidité en g/cm³ (M.V. 12 % en g/cm³) $\geq 0,8$

- Dureté (N) : ≥ 6 (dureté Chalais-Meudon ou Monnin).

Parmi les essences de bois camerounais possédant ces caractéristiques, l'on peut citer les suivantes : le Doussié, le Moabi, le Tali, le Azobe et le Iroko, le bibinga... Avant leur utilisation sur chantier, les bois devront être traités contre les parasites xylophages (insectes, larves, champignons) par trempage en solution aqueuse. Les traitements par trempage, " long-diffusion " 15 jours ou " rapid diffusion " 24 h devront correspondre aux produits utilisés et seront proposés au Maître d'œuvre par l'Entrepreneur pour agrément.

Le platelage et sa fixation doivent être conformes aux plans types.

Article 21 - FOURNITURE ET POSE DE PANNEAUX DE SIGNALISATION

I - Description des travaux

La signalisation verticale comprend les panneaux de police, de pré signalisation, de localisation et directionnels. La localisation et l'implantation des panneaux à mettre en place est définie par les plans d'exécution et précisée sur place par le Maître d'œuvre.

II - Mode d'exécution des travaux

La tâche consiste en la fourniture, le transport à pied d'œuvre et la mise en place des panneaux de signalisation prévus au plan d'exécution. Les panneaux et leur mise en œuvre seront conformes aux prescriptions du CCTP et aux instructions du Maître d'œuvre .

Les travaux comprennent :

- la fourniture des panneaux selon plan type, ainsi que les accessoires de support et de montage
- l'implantation du panneau conformément aux plan d'exécution et aux directives du Maître d'œuvre
- l'exécution d'un massif support en béton : - le montage de l'ensemble.

CHAPITRE V : MODE D'EVALUATION DES TRAVAUX

Article 22 - CONSISTANCE DES PRIX

La consistance des prix unitaires fournis par l'Entrepreneur est définie au CCAP.

Article 23 - DEFINITION DES PRIX ET EVALUATION DES TRAVAUX

Les prix unitaires sont définis au bordereau des prix. Les ouvrages réalisés seront payés à l'Entrepreneur par application des prix du bordereau aux quantités des travaux évalués selon les prescriptions de l'article 8 du présent CCTP.

L'Entrepreneur sera astreint au maintien de la circulation sur son chantier sans prétendre à une rémunération particulière et ce jusqu'à la réception provisoire de la route. Pendant les pluies en cours de chantier, il pourra cependant mettre en œuvre à ses frais des barrières de pluies.

Article 24 - PLANS DE RECOLEMENT

A la fin des travaux, l'Entrepreneur produira les plans de récolement qu'il remettra en trois (03) exemplaires à l'Ingénieur, au plus un mois après la réception provisoire. Ces plans de récolement établis sous forme de schémas itinéraires feront ressortir tous les travaux effectués par l'Entrepreneur, ainsi que leur localisation.

CHAPITRE VI : PROTECTION DE L'ENVIRONNEMENT

Article 25 - INSTALLATIONS DE CHANTIER

L'Entrepreneur proposera à l'Ingénieur, avant le début des travaux, le lieu de ses installations de chantier et sollicitera par note verbale (rapport de chantier faisant foi) son autorisation d'installation.

Le site doit être choisi en dehors des zones sensibles, afin de limiter le débroussaillage, l'arrachage d'arbustes, l'abattage des arbres. Dans la zone d'installation de chantier, l'élagage et l'abattage des arbres dont le diamètre mesuré à 1m du sol est supérieur à 20 cm sera réalisé après accord préalable de l'Ingénieur. Le site doit prévoir un drainage adéquat des eaux sur l'ensemble de sa superficie. Les aires d'entretien et de lavage des engins devront être bétonnées et prévoir un puisard de récupération des huiles et des graisses. Ces aires d'entretien devront avoir une pente vers un puisard réalisé pour l'occasion et vers l'intérieur de la plateforme afin d'éviter l'écoulement des produits polluant vers les sols non revêtus. A la fin des travaux, l'Entrepreneur réalisera tous les travaux nécessaires à la remise en état des lieux. L'Entrepreneur devra replier tout son matériel, engins et matériaux. Il devra démolir toute installation fixe, telle que fondation, support en béton ou métallique, etc. démolir les aires bétonnées, décontaminer le sol si tel a été le cas, soit d'une manière générale remettre le site dans son état le plus proche possible de son état initial. Il ne pourra abandonner aucun équipement ni matériaux sur le site, ni dans les environs. Pour la mise en dépôt de matériaux de démolition, l'Entrepreneur doit obtenir l'approbation du site de l'Ingénieur. Les matériaux sont à recouvrir d'une couche de terre, et le site recevoir un drainage adéquat afin d'éviter toute érosion.

Après le repli du matériel, un procès-verbal établi sous la responsabilité de la mission de contrôle constatera la remise en état du site. Il devra être dressé et joint au P.V. de la réception des travaux. Le paiement du forfait de repli du matériel ne pourra être rémunéré qu'à la vue de ce P.V. constatant la remise en état du site.

Article 26 - CONTROLE DE LA VEGETATION SUR L'EMPRISE, ELAGAGE ET ABATTAGE DES ARBRES

Tous les déchets végétaux seront soigneusement enlevés des accotements, fossés ou ouvrage évacués vers les zones désignées dans un endroit approprié loin de toute habitation. Il est strictement interdit de brûler les déchets coupés sur place.

Si le brûlis des déchets est autorisé en des lieux agréés par l'Ingénieur, l'Entrepreneur doit disposer d'une citerne de 10.000 litres et d'une pompe d'arrosage pour palier les éventualités de propagation du feu aux villages, aux habitations, à la végétation ou zones de culture avoisinants le site.

Les opérations d'abattage et d'élagage d'arbres sont des opérations à caractère exceptionnel. Ces opérations seront réalisées après accord préalable de l'Ingénieur dans les cas suivants :

- arbres situés dans l'emprise à débroussailler dont le diamètre mesuré à un mètre du sol est supérieur à 50 cm : au cas où le dessouchage des arbres ne peut être réalisé (reconstitution des trous de dessouchage avec la terre d'apport obligatoire), la coupe des arbres se fera au ras du sol (entre 5 et 10 cm).
- arbres surplombant les abords et menaçant de tomber sur la route et de barrer la circulation après une tornade. Toutes les branches surplombant la plate-forme seront coupées après accord de l'Ingénieur suivant une verticale passant par la limite de débroussaillage.

Article 27- BARRIERES DE PLUIES

Lors des travaux l'Entrepreneur doit veiller à l'application de la réglementation concernant les barrières de pluies. Ce règlement prévoit l'interdiction de circuler pour les véhicules pesant en charge plus de 3,5 tonnes, et des cars de transport en commun ayant plus de 12 personnes à bord. La circulation est interdite durant les pluies et durant les quatre heures suivant la fin de la pluie. En fin de travaux, les barrières de pluie seront gérées par les populations riveraines après les opérations de sensibilisation.

Article 28 SANCTIONS ET PENALITES

Il est rappelé à l'Entrepreneur que l'article 79 de la loi cadre NI 96/12 du 5 août 1996 prévoit une amende de deux millions (2.000.000) à cinq millions (5 000 000) de francs CFA et une peine **d'emprisonnement de six (6) mois à un (1) an** ou de l'une de ces deux peines seulement, pour toute personne ayant empêché l'accomplissement des contrôles et analyses prévus par la dite loi et/ou par ses textes d'application.

L'article 83 de la loi cadre NI 96/12 du 5 août 1996 prévoit **une amende de cinq cent mille (500.000) à deux millions (2.000.000) de francs CFA** et une peine d'emprisonnement de six (6) mois à un (1) an ou de l'une de ces deux peines seulement, pour toute personne qui fait fonctionner une installation ou utilise un objet mobilier en infraction aux dispositions de ladite loi. En cas de récidive, le montant maximal des peines est doublé.

L'article 88 de la même loi cadre prévoit qu'une entreprise contrevenant ou ayant contrevenu à la loi lors des travaux ou travaux d'entretien routier sera exclue pour la période d'un an du droit de soumissionner. Toute infraction aux prescriptions dûment notifiées par écrit (Ordre de Service) à l'entreprise par le Maître d'œuvre sera également consignée dans le cahier de chantier. Celui ci pourra servir de pièce contractuelle en cas de litiges dans l'application des éventuelles sanctions. La reprise des travaux ou les travaux supplémentaires découlant du non respect des clauses reste totalement à la charge de l'entrepreneur.

PIECE N°6 :
CADRE DU BORDEREAU DES PRIX UNITAIRES

SOMMAIRE

GENERALITES -DEFINITIONS –CONSISTANCE DES PRIX

CONTENU DES PRIX

REFRACTION DANS LES PRIX

QUANTITE MISE EN ŒUVRE NE DONNANT PAS LIEU AU PAIEMENT

LES PRIX UNITAIRES SERONT DONNES HORS TAXES

BORDEREAU DES PRIX UNITAIRES

GENERALITES -DEFINITIONS –CONSISTANCE DES PRIX

CONTENU DES PRIX

Conformément aux articles du CCAP, les prix du bordereau comprennent toutes les dépenses du Cocontractant sans exception, en vue de réaliser la totalité des travaux prévus au présent marché, en particulier les dépenses de mise à dispositions de matériel, de fourniture de matériaux à l'exception de celles mentionnées explicitement dans les définitions des prix, les dépenses de main d'œuvre, de transport, de frais généraux , et d'une façon générale, toutes dépenses qui sont la conséquence nécessaire et directe des travaux.

Les prix comprennent tous les ouvrages prévus au projet, les frais d'essais et d'étude préliminaire indiqués au CCTP.

Le Cocontractant tiendra compte dans ces prix des sujétions dues à la présence des eaux de surface, des eaux de pluie et des eaux souterraines.

Les coûts de transport sont compris dans les prix des travaux quels que soient les mouvements des terres réalisés, les terrassements généraux et les mises en dépôt ou en décharge publique étant effectués dans les limites du territoire de la Commune Urbaine de la ville de ressort.

REFRACTION DANS LES PRIX

S'il s'avère que la résistance d'un béton à **vingt-huit (28) jours**, déterminée lors des épreuves de contrôle conformément au CCTP, est inférieure à la résistance exigée et que l'Ingénieur n'exige cependant pas la démolition de l'ouvrage ou de la partie d'ouvrage exécutée avec son béton, le Cocontractant prendra à sa charge les frais de vérification, de consolidation et de réparation éventuellement exigés par l'Ingénieur.

De plus, pour les règlements de la partie d'ouvrage incriminée, le prix du béton correspondant sera frappé, sans mise en demeure préalable, d'un coefficient minorateur obtenu en élevant à la puissance trois (03) le rapport de la résistance réelle du béton à sa résistance exigée.

Ce coefficient ne sera pas appliqué tant que le rapport :

Résistance obtenue / résistance exigée sera supérieur ou égal à zéro virgule quatre-vingt-dix-huit (0,98).

QUANTITE MISE EN ŒUVRE NE DONNANT PAS LIEU AU PAIEMENT

Les travaux devant être exécutés conformément aux prescriptions du dossier technique, pièces et plans approuvés

« **BON POUR EXÉCUTION** », les quantités à prendre en compte seront effectivement calculées sur la base des côtes et dimensions fixées à ces plans ou modifiées par ordre de service.

S'il s'avère que par négligence, ou pour les commodités d'exécution, le Cocontractant met en œuvre des quantités supérieures à celle prévues aux plans approuvés (dimension des fouilles pour ouvrages, béton de blocage ou de remplissage, etc.) seules seront prises en compte pour règlement les quantités résultant des plans approuvés "Bon pour exécution "

**BORDEREAU DES PRIX UNITAIRES DES TRAVAUX DE REHABILITATION DE LA
ROUTE COMMUNALE CARREFOUR EBEMEBANG – LIMITE SOA**

Lot 1

N°	Désignation des tâches Prix Unitaires Hors TVA en lettres (Francs CFA)	U	Prix Unitaires en Chiffres (F. CFA)	Prix Unitaires en lettres (F. CFA)
SERIE 000 : INSTALLATIONS				
TM001	<u>Installation de chantier et études</u> Ce prix rémunère dans les conditions générales prévues au contrat, au forfait l'installation de l'entreprise. Il rémunère tous les travaux tels qu'ils sont décrits dans le Cahier des Clauses Techniques Particulières (CCTP) et comprend notamment : <ul style="list-style-type: none"> - installation de tous les éléments nécessaires au bon fonctionnement du chantier : bureaux si besoin, ateliers, etc. - les installations pour le personnel et toutes sujétions Le forfait : _____	FF		
TM002	<u>Amenée et repli du matériel</u> Ce prix rémunère dans les conditions générales prévues au contrat, au forfait l'amenée et le repli du matériel. Il comprend notamment : <ul style="list-style-type: none"> - L'amenée et le repli des engins, des camions et du matériel utilisés pour l'exécution des travaux, - L'enlèvement en fin de chantier de tous matériaux en excédent et la remise en état de tous les terrains occupés par le Cocontractant ou qui ont pu être détériorés à l'occasion de l'exécution du chantier, - L'amenée et le repli de tout le personnel du chantier, - Le nettoyage complet de l'aire d'implantation des installations et du chantier. Le forfait : _____	FF		
SERIE 100 - NETTOYAGE ET TERRASSEMENT				
TM101	<u>Débroussaillage</u> Ce prix rémunère dans les conditions générales au contrat le mètre carré (m²) de Débroussaillage. Il rémunère tous les travaux tels qu'ils sont décrits dans le Cahier des Clauses Techniques Particulières (CCTP) et comprend : <ul style="list-style-type: none"> - L'élimination de la végétation poussant dans l'emprise de la route, - Le défrichage, l'enlèvement des racines et souches Le mètre carré : _____	m²		
TM103	<u>Abattage d'arbres</u> Ce prix rémunère dans les conditions générales prévues au marché, à l'unité (u), l'abattage d'arbres. Il rémunère tous les travaux tels qu'ils sont décrits dans le « CCTP » et comprend notamment : <ul style="list-style-type: none"> - L'abattage des arbres isolés dont le diamètre est supérieur ou égale à 20cm et qui font obstacle à l'ensoleillement de la route. 	U		

	<ul style="list-style-type: none"> - Enlèvement hors de l'emprise de la route et coupe en morceau transportable et mis à la disposition des riverains ; - Et toutes sujétions liées à la protection de l'environnement. <p>L'Unité àFCFA</p>			
TM104	<p><u>Déblais mis en dépôt</u> Ce prix rémunère dans les conditions générales prévues au marché, au METRE CUBE (m³) les déblais mis en dépôt, l'enlèvement et la mise en œuvre de matériaux. Il rémunère tous les travaux tels qu'ils sont décrits dans le CCTP.</p> <p>Le mètre cube à :</p>	m³		
TM108a	<p><u>Remblais en graveleux latéritiques provenant d'emprunt</u> Ce prix rémunère dans les conditions générales prévues au marché, au METRE CUBE (m³) compacté mis en place, la fourniture et la mise en œuvre de matériaux de remblais provenant d'emprunt. Il rémunère tous les travaux tels qu'ils sont décrits dans le CCTP.</p> <p>Le mètre cube à :</p>	m³		
TM112	<p><u>Mise en forme de la plateforme y/c fossés et exutoires</u> Ce prix rémunère, au m² de route traitée quel que soit sa largeur, la mise en forme de la plate-forme avant mise en œuvre de la couche de roulement ou du rechargement.</p> <p>Il comprend notamment:</p> <ul style="list-style-type: none"> • le nettoyage éventuel de la chaussée • la scarification éventuelle de la chaussée. • la remise en forme de la plate-forme scarifiée, • le compactage de la chaussée, • toutes sujétions liées aux conditions de circulation et au respect des prescriptions environnementales. <p>Le mètre carré à -----FCFA</p>	m²		
TM 113	<p><u>Curage et remise en forme des fossés et exutoires</u> Ce prix rémunère, au ml de route traitée quel que soit sa largeur, le curage et la remise en forme des fossés et exutoires</p> <p>Il comprend notamment:</p> <ul style="list-style-type: none"> • le curage éventuel des fossés ; • l'évacuation en dépôt des terres végétales existantes et des produits de curage des fossés, • la réalisation ou la remise en forme des exutoires ; • toutes sujétions liées aux conditions de circulation et au respect des prescriptions environnementales. <p>Le mètre carré à -----FCFA</p>	ml		
TM115a	<p><u>Couche de roulement en graveleux latéritiques</u> Ce prix rémunère au METRE CUBE (m³) la mise en œuvre d'une couche de roulement en graveleux latéritiques sur une épaisseur de 15 cm sur les zones sensibles identifiées. Il s'agit de :</p> <ul style="list-style-type: none"> - La préparation des lieux de carrières ou d'emprunts, l'ouverture et l'entretien des accès et voies de circulation dans le périmètre de l'exploitation, 	m³		

	<ul style="list-style-type: none"> - l'ouverture des emprunts et des carrières, y compris le débroussaillage, abattage d'arbres, enlèvement de terre végétale et découverte, - l'extraction des matériaux, leur stockage ou reprise sur stocks éventuels, - la fourniture des matériaux à pied d'œuvre y compris le chargement, le déchargement et le stockage, - le répandage des matériaux en une seule couche d'une épaisseur minimale de 15 cm après compactage avec les moyens appropriés, - l'arrosage ou l'aération nécessaire pour obtenir la teneur en eau requise, - le compactage, <p>Le mètre cube à _____ F CFA</p>			
SERIE 300 : ASSAINISSEMENT ET DRAINAGE				
TM307a	<p><u>Fourniture et pose des buses métalliques Ø 800</u></p> <p>Ce prix rémunère dans les conditions générales prévues au marché le mètre linéaire (ml), la fourniture et la pose d'une buse de diamètre 80cm sera réalisée conformément aux prescriptions techniques du présent dossier. Il rémunère tous les travaux tels qu'ils sont décrits dans le « CCTP » et comprend notamment :</p> <ul style="list-style-type: none"> -la fourniture de la buse de diamètre 80cm ; -la pose et la réalisation de cette buse ; <p>Le Mètre linéaire àFCFA</p>	ml		
TM309a	<p><u>Puisards en maçonnerie pour buse Ø 800</u></p> <p>Ce prix rémunère selon les conditions générales prévues au marché, à l'UNITE (u), la confection des puisards maçonnés pour buses réalisés conformément aux prescriptions techniques et aux plans types du présent dossier. Il rémunère tous les travaux tels qu'ils sont décrits dans le CCTP « mode d'évaluation des travaux ».</p> <p>L'Unité _____ F CFA</p>	U		
TM310a	<p><u>Tête de buse en maçonnerie Ø 800</u></p> <p>Ce prix rémunère selon les conditions générales prévues au marché, à l'UNITE (U) la confection de têtes maçonnées pour buses. Il rémunère tous les travaux tels qu'ils sont décrits dans le CCTP « mode d'évaluation des travaux ».</p> <p>L'Unité: _____ Francs CFA</p>	U		
SERIE 400 OUVRAGES				
TM406	<p><u>Réfection du Platelage en bois</u></p> <p>Ce prix rémunère au mètre cube et dans les conditions générales prévues dans le CCTP</p> <ul style="list-style-type: none"> - La fourniture et pose des madriers ou éléments manquants - la fourniture et pose des planches - Le traitement madriers et planches <p>Le mètre cube à _____ FCFA</p>	m ³		
SERIE 600 SIGNALISATION ET EQUIPEMENT				
TM601	<p><u>Construction d'une barrière de pluies</u></p> <p>Ce prix rémunère selon les conditions générales prévues au marché, à l'UNITE (U) la confection d'une barrière de pluies Il rémunère tous les travaux tels qu'ils sont décrits dans le CCTP « mode d'évaluation des travaux ».</p>	U		

	L'Unité: _____ Francs CFA			
TM613	<u>Gestion de la barrière de pluie</u> Ce prix rémunère selon les conditions générales prévues au marché, à l'UNITE (U) la mise en place d'un comité de route pour la gestion de la barrière des pluies. Il rémunère tous les travaux tels qu'ils sont décrits dans le CCTP « mode d'évaluation des travaux ».	<i>U*M</i>		

**BORDEREAU DES PRIX UNITAIRES DES TRAVAUX DE REHABILITATION DE LA
ROUTE COMMUNALE CARREFOUR MOMBELNGAL – OFFOUMSELEK II DANS LA
COMMUNE D'AWAE, DEPARTEMENT DE LA MEFOU ET AFAMBA, REGION DU
CENTRE**

Lot 2

N°	Désignation des tâches Prix Unitaires Hors TVA en lettres (Francs CFA)	U	Prix Unitaires en Chiffres (F. CFA)	Prix Unitaires en lettres (F. CFA)
SERIE 000 : INSTALLATIONS				
TM001	<u>Installation de chantier et études</u> Ce prix rémunère dans les conditions générales prévues au contrat, au forfait l'installation de l'entreprise. Il rémunère tous les travaux tels qu'ils sont décrits dans le Cahier des Clauses Techniques Particulières (CCTP) et comprend notamment : <ul style="list-style-type: none"> - installation de tous les éléments nécessaires au bon fonctionnement du chantier : bureaux si besoin, ateliers, etc. - les installations pour le personnel et toutes sujétions Le forfait : _____	FF		
TM002	<u>Amenée et repli du matériel</u> Ce prix rémunère dans les conditions générales prévues au contrat, au forfait l'amenée et le repli du matériel. Il comprend notamment : <ul style="list-style-type: none"> - L'amenée et le repli des engins, des camions et du matériel utilisés pour l'exécution des travaux, - L'enlèvement en fin de chantier de tous matériaux en excédent et la remise en état de tous les terrains occupés par le Cocontractant ou qui ont pu être détériorés à l'occasion de l'exécution du chantier, - L'amenée et le repli de tout le personnel du chantier, - Le nettoyage complet de l'aire d'implantation des installations et du chantier. Le forfait : _____	FF		
SERIE 100 - NETTOYAGE ET TERRASSEMENT				
TM101	<u>Débroussaillage</u> Ce prix rémunère dans les conditions générales au contrat le mètre carré (m²) de Débroussaillage. Il rémunère tous les travaux tels qu'ils sont décrits dans le Cahier des Clauses Techniques Particulières (CCTP) et comprend : <ul style="list-style-type: none"> - L'élimination de la végétation poussant dans l'emprise de la route, - Le défrichage, l'enlèvement des racines et souches Le mètre carré : _____	m²		
TM103	<u>Abattage d'arbres</u> Ce prix rémunère dans les conditions générales prévues au marché, à l'unité (u), l'abattage d'arbres. Il rémunère tous les travaux tels qu'ils sont décrits dans le « CCTP » et comprend notamment :	U		

	<ul style="list-style-type: none"> - L'abattage des arbres isolés dont le diamètre est supérieur ou égale à 20cm et qui font obstacle à l'ensoleillement de la route. - Enlèvement hors de l'emprise de la route et coupe en morceau transportable et mis à la disposition des riverains ; - Et toutes sujétions liées à la protection de l'environnement. <p>L'Unité àFCFA</p>			
TM104	<p><u>Déblais mis en dépôt</u></p> <p>Ce prix rémunère dans les conditions générales prévues au marché, au METRE CUBE (m³) les déblais mis en dépôt, l'enlèvement et la mise en œuvre de matériaux. Il rémunère tous les travaux tels qu'ils sont décrits dans le CCTP.</p> <p>Le mètre cube à :</p>	m ³		
TM108a	<p><u>Remblais en graveleux latéritiques provenant d'emprunt</u></p> <p>Ce prix rémunère dans les conditions générales prévues au marché, au METRE CUBE (m³) compacté mis en place, la fourniture et la mise en œuvre de matériaux de remblais provenant d'emprunt. Il rémunère tous les travaux tels qu'ils sont décrits dans le CCTP.</p> <p>Le mètre cube à :</p>	m ³		
TM112	<p><u>Mise en forme de la plateforme y/c fossés et exutoires</u></p> <p>Ce prix rémunère, au m² de route traitée quel que soit sa largeur, la mise en forme de la plate-forme avant mise en œuvre de la couche de roulement ou du rechargement.</p> <p>Il comprend notamment:</p> <ul style="list-style-type: none"> • le nettoyage éventuel de la chaussée • l'évacuation en dépôt des terres végétales existantes et des produits de curage des fossés, • la scarification éventuelle de la chaussée. • la remise en forme de la plate-forme scarifiée, • le compactage de la chaussée, • toutes sujétions liées aux conditions de circulation et au respect des prescriptions environnementales. <p>Le mètre carré à -----FCFA</p>	m ²		
TM115a	<p><u>Couche de roulement en graveleux latéritiques</u></p> <p>Ce prix rémunère au METRE CUBE (m³) la mise en œuvre d'une couche de roulement en graveleux latéritiques sur une épaisseur de 15 cm sur les zones sensibles identifiées. Il s'agit de :</p> <ul style="list-style-type: none"> - La préparation des lieux de carrières ou d'emprunts, l'ouverture et l'entretien des accès et voies de circulation dans le périmètre de l'exploitation, - l'ouverture des emprunts et des carrières, y compris le débroussaillage, abattage d'arbres, enlèvement de terre végétale et découverte, - l'extraction des matériaux, leur stockage ou reprise sur stocks éventuels, - la fourniture des matériaux à pied d'œuvre y compris le chargement, le déchargement et le stockage, - le répandage des matériaux en une seule couche d'une épaisseur minimale de 15 cm après compactage avec les moyens appropriés, 	m ³		

	<ul style="list-style-type: none"> - l'arrosage ou l'aération nécessaire pour obtenir la teneur en eau requise, - le compactage, Le mètre cube à _____ F CFA			
SERIE 300 : ASSAINISSEMENT ET DRAINAGE				
TM307a	<u>Fourniture et pose des buses métalliques Ø 800</u> Ce prix rémunère dans les conditions générales prévues au marché le mètre linéaire (ml), la fourniture et la pose d'une buse de diamètre 80cm sera réalisée conformément aux prescriptions techniques du présent dossier. Il rémunère tous les travaux tels qu'ils sont décrits dans le « CCTP » et comprend notamment : -la fourniture de la buse de diamètre 80cm ; -la pose et la réalisation de cette buse ; Le Mètre linéaire àFCFA	ml		
TM309a	<u>Puisards en maçonnerie pour buse Ø 800</u> Ce prix rémunère selon les conditions générales prévues au marché, à l'UNITE (u), la confection des puisards maçonnés pour buses réalisés conformément aux prescriptions techniques et aux plans types du présent dossier. Il rémunère tous les travaux tels qu'ils sont décrits dans le CCTP « mode d'évaluation des travaux ». L'Unité _____ F CFA	U		
TM310a	<u>Tête de buse en maçonnerie Ø 800</u> Ce prix rémunère selon les conditions générales prévues au marché, à l'UNITE (U) la confection de têtes maçonnées pour buses. Il rémunère tous les travaux tels qu'ils sont décrits dans le CCTP « mode d'évaluation des travaux ». L'Unité: _____ Francs CFA	U		

PIECE N°7 :
CADRE DU DETAIL QUANTITATIF ET ESTIMATIF

DEVIS QUANTITATIF ET ESTIMATIF DES TRAVAUX DE REHABILITATION DE LA ROUTE COMMUNALE					
TRONCON : CARREFOUR EBEMEMBANG- -LIMITE SOA (Long = 4,600km) DANS LA COMMUNE D'AWAE, DEPARTEMENT DE LA MEFOU ET AFAMBA, REGION DU CENTRE.					
LOT I					
N°	DESIGNATION	U	QTE	P.U	PT
SERIE 000 : INSTALLATIONS					
TM001	Installation de chantier et études	FF	1		
TM002	Amené et repli du matériel	FF	1		
	<i>Sous total 000</i>				
SERIE 100 - NETTOYAGE ET TERRASSEMENT					
TM101	Débroussaillage	m ²	18400		
TM103	Abattage d'arbres	U	3		
TM104	Déblai mis en dépôt	m ³	0		-
TM108a	Remblais en graveleux latéritiques provenant d'emprunts	m ³	600		
TM112	Mise en forme de la plate-forme y/c fossés et exutoires	m ²	27200,0		
TM 113	Curage et remise en forme des fossés et exutoires	ml	9200,0		
TM115a	Couche de roulement en graveleux latéritique	m ³	1000		
	<i>Sous total 100</i>				
SERIE 300 : ASSAINISSEMENT ET DRAINAGE					
TM307a	Fourniture et pose des buses métalliques Ø 800	ml	7		
TM309a	Puisards en maçonnerie pour buse Ø 800	U	1		
TM310a	Tête de buse en maçonnerie Ø 800	U	1		
	<i>Sous total 300</i>				
SERIE 400 OUVRAGE					
TM406	Réfection du platelage en bois	m ³	22		
	<i>sous total 400</i>				
SERIE 600 - SIGNALISATION ET EQUIPEMENT					
TM601	Construction d'une barrière de pluies	U	1		
TM613	Gestion de barrière de pluies	U*M	4		
	<i>Sous total 600</i>				
		TOTAL HT			
		TVA 19,25%			
		IR 5.5 %			
		TOTAL GENERAL TTC			
		TOAL NAP			

ARRETE LE PRESENT DEVIS A LA SOMME TTC DE FCFA :

CADRE DU DEVIS QUANTITATIF ET ESTIMATIF POUR LES TRAVAUX DE REHABILITATION DE LA ROUTE COMMUNALE CARREFOUR MOMBEBELNGAL (CHEFFERIE 2^e DEGREE) -OFFOUMSELECK II-LIMITE ESSE DANS LA COMMUNE D'AWAE, DEPARTEMENT DE LA MEFOU ET AFAMBA, REGION DU CENTRE.

LOT 2

N°	DESIGNATION	U	QTE	P.U.	P. TOTAL
SERIE 000 : INSTALLATIONS					
TM001	Installation de chantier et études	FF	1		
TM002	Amenée et repli du matériel	FF	1		
	<i>Sous total 000</i>				
SERIE 100 – NETTOYAGE ET TERRASSEMENT					
TM101	Débroussaillage	m ²	18400		
TM103	Abattage d'arbres	U	3		
TM104	Déblais mis en dépôt	m ³	252		
TM108a	Remblais en graveleux latéritiques provenant d'emprunts	m ³	1000		
TM112	Mise en forme de la plate-forme y compris fossés et exutoires	m ²	27600		
TM115a	Couche de roulement en graveleux latéritiques	m ³	1469		
	<i>Sous total 100</i>				
SERIE 300 : ASSAINISSEMENT ET DRAINAGE					
TM307a	Fourniture et pose des buses métalliques Ø 800	ml	7		
TM309a	Puisards en maçonnerie pour buse Ø 800	u	1		
TM310a	Tête de buse en maçonnerie Ø 800	u	1		
	<i>Sous total 300</i>				
TOTAL HT					
<i>TVA 19,25%</i>					
<i>IR 5,5%</i>					
TOTAL GENERAL TTC					
TOTAL NAP					

ARRETE LE PRESENT DEVIS A LA SOMME DE : TRENTE-UN MILLIONS (31 000 000) FCFA

PIECE N°8 :
CADRE DU SOUS - DETAIL DES PRIX

CADRE DU SOUS – DETAIL DES PRIX

N° Prix	Désignation	Composante	Ratio par rapport au montant	Total
1	Fournitures et divers	Transport		
		Réserve matériaux importés		
		Réserve matériaux acquis localement		
		Risques+ bénéfices		
		Autres		
Total fournitures				
2	Main d'oeuvre	Encadrement et cadres		
		Ouvriers qualifiés		
		Manœuvres		
		Risques + bénéfice		
		Autres		
Total main d'oeuvre				
	Amortissement matériel	Matériel roulant		
		Matériel informatique		
		Outillage		
		Matériels divers		
		Autres		
Total amortissement du matériel				
4	Frais généraux	Transactions diverses pour fournitures et matériaux		
		Frais de siège et d'études :		
		- Frais de siège		
		- Frais d'études		
		- Formation à l'utilisation des équipements		
		Frais financiers		
		- Agios		
		- Retenue de garantie		
		-CNPS		
		- Garantie de bonne fin		
		- Timbres et enregistrement		
		- Assurance		
		Frais généraux de chantier		
		- Coordination		
		-Véhicule		
- Carburant et lubrifiant				
Total frais généraux				
TOTAL GENERAL HORS TAXES				

PIECE N°9 :
MODELES DE LETTRE COMMANDE

REPUBLIQUE DU CAMEROUN
Paix – Travail – Patrie

PRESIDENCE DE LA REPUBLIQUE

MINISTERE DES MARCHES PUBLICS

COMMISSION INTERNE DE PASSATION
DES MARCHES PUBLICS AUPRES DE LA COMMUNE D'AWAE

REPUBLIC OF CAMEROON
Peace – Work – Fatherland

PRESIDENCY OF THE REPUBLIC

MINISTRY OF PUBLIC CONTRACTS

CONTRACT TENDERS INTERNAL COMMISSION AWAE
COUNCIL

COMMUNE D'AWAE

LETTRE COMMANDE N°/LC/CIPM/C/AWAE/2025 Passée Après Appel d'Offres National Ouvert
N° ____ AONO /CIPM/C/AWAE/2025 du _____ pour les travaux de réhabilitation des routes la
Commune d'Awaé, Département de la Mefou et Afamba, Région du Centre.

TITULAIRE :
BP :
TEL :
RC :
N° CONTRIBUABLE :
COMPTE BANCAIRE N° :

OBJET : exécution des travaux de construction de _____ dans la Commune
d'Awaé, Département de la Mefou et Afama, Région du centre

LIEU D'EXECUTION : Commune d'AWAE

DELAI D'EXECUTION : 03 (trois) mois

MONTANT DE LA LETTRE-COMMANDE :

HT	
TVA (19,25 %)	
IR (2,2% ou 5,5 %)	
TOTAL TTC	
Net à mandater	

FINANCEMENT : BIP 2025

IMPUTATION : N°.....

SOUSCRIT LE.....
APPROUVE LE
NOTIFIE LE
ENREGISTRE LE

ENTRE :

Le Maire de la Commune d'Awaé ci-après dénommé « L'AUTORITE CONTRACTANTE »

D'UNE PART,

ET :

L'Entreprise : ETS
BP :
TEL :
RC :
N° CONTRIBUTABLE :
COMPTE BANCAIRE N°:

Représentée par Monsieur/Madame, son(sa) Directeur (trice) Général (e), ci-après dénommé
« L'ENTREPRENEUR »

D'AUTRE PART,

IL A ETE CONVENU ET ARRETE CE QUI SUIIT :

SOMMAIRE

Titre I : Cahier des Clauses Administratives Particulières (CCAP)

Titre II : Cahier des Clauses Techniques Particulières (CCTP)

Titre III : Bordereau des Prix Unitaires (BPU)

Titre IV : Détail Estimatif (DE)

Page et dernière

LETTRE COMMANDE N°/LC/CIPM/C/AWAE/2025 Passée Après Appel d'Offres National Ouvert
N° _____ AONO /CIPM/C/AWAE/2025 du _____ pour les travaux de réhabilitation des routes dans la
Commune d'Awaé, Département de la Mefou et Afamba, Région du Centre.

TITULAIRE : ETS

BP :

TEL :

RC :

N° CONTRIBUTABLE :

COMPTE BANCAIRE N°:

MONTANTS DE LA LETTRE-COMMANDE EN FCFA :

HT	
TVA (19,25 %)	
IR (2,2% ou 5,5 %)	
TOTAL TTC	
Net à mandater	

VISA ET SIGNATURES

Lue et acceptée par le Cocontractant

Yaoundé, le

Signée par le Maire de la Commune d'Awaé

Yaoundé, le

ENREGISTREMENT

PIECE N°10 :
MODELES OU FORMULAIRES TYPES A UTILISER
PAR LES SOUMISSIONNAIRES

SOMMAIRE

Annexe n° 1 : Modèle Déclaration d'intention de soumissionner	142
Annexe n° 2 : Modèle de soumission	142
Annexe n° 3 : Modèle de caution de soumission.....	144
Annexe n° 4 : Modèle de cautionnement définitif	144
Annexe n° 5 : Modèle de caution d'avance de démarrage	148
Annexe n° 6 : Modèle de caution de bonne exécution (retenue de garantie)	150
Annexe n° 7 : Modèle de Lettre de soumission de la proposition technique	150
Annexe n° 8 : Modèle de Cadre du planning.....	152
Annexe n° 9 : Modèle de liste de personnels à mobiliser.....	144
Annexe n° 10 : Modèle de CV de personnels à mobiliser	144
Annexe n° 11 : Modèle de tableaux de référence du candidat	144
Annexe n° 12 : Modèle de descriptif de la méthodologie et du plan de travail.....	144
Annexe n° 13 : Modèle de fiche d'information relative au matériel essentiel	144
Annexe n° 14 : Modèle de déclaration sur l'honneur de visite du site	144

FORMULAIRE N°1 : MODELE DE DECLARATION D'INTENTION DE SOUMISSIONNER

Je soussigné, Monsieur (Madame) _____

De Nationalité _____ faisant élection de domicile à _____

BP : _____ Tél : _____

Agissant en qualité de _____

Au nom et pour le compte de l'Entreprise _____

N° RC : _____ N° Contribuable : _____

Déclare par la présente mon intention de soumissionner l'Appel d'Offres National Ouvert
N° _____/AONO/ /CIPM/C/AWAE/2025 du _____.

Pour l'exécution des travaux de _____

En foi de quoi la présente déclaration est établie et délivrée pour servir et valoir ce que de droit.

Fait à _____, le _____

Formulaire N°2 : MODELE DE SOUMISSION

Je soussigné [Indiquer le nom et la qualité du signataire]
représentant la société, l'entreprise ou le groupement (8) Dont le
siège social est à Inscrite au registre du commerce de Sous le n°
.....

Après avoir pris connaissance de toutes les pièces figurant ou mentionnées au dossier d'Appel d'Offres
y compris les additifs,

N° [Rappeler l'objet de l'appel d'offres]

- Me soumetts et m'engage à livrer les fournitures ou à exécuter les prestations conformément au dossier
d'Appel d'Offres, moyennant les prix que j'ai établi moi-même sur la base des bordereaux de prix et
quantités, lesquels prix font ressortir le montant de l'offre pour le lot n° À

..... [En chiffres et en lettres] francs CFA Hors TVA, et à

..... Francs CFA Toutes Taxes Comprises. [En chiffres et en lettres]

- M'engage à exécuter les prestations dans un délai de Mois

- M'engage en outre à maintenir mon offre dans le délai Jours [indiquer la durée de
validité, en principe 90 jours] à compter de la date limite de remise des offres.

- Adhère entièrement à la charte d'intégrité et à la déclaration d'engagement environnemental et social jointes
aux présents DAO.

Les rabais offerts et les modalités d'application desdits rabais sont les suivants :

.....

Le Maître d'Ouvrage ou le Maître d'Ouvrage Délégué

Se libérera des sommes dues par elle au titre du présent marché en faisant donner crédit au compte n°

..... Ouvert au nom de Auprès de la banque

..... Agence de

Avant signature du marché, la présente soumission acceptée par vous vaudra engagement entre nous.

Fait à Le

Signature de

En qualité de Dûment autorisé à signer les soumissions pour et au nom de (9)

.....

(8) Supprimer la mention inutile

(9) Annexer la lettre de pouvoirs

Formulaire N°3 : MODELE DE CAUTIONNEMENT DE SOUMISSION

Organisme financier :

Référence de la Caution : N°

Adressée à Monsieur : **Le MAIRE DE LA COMMUNE D'AWAE**

Attendu que l'Entreprise _____, ci-dessous désignée " le Soumissionnaire ", a soumis son offre en date du _____ pour **Les travaux de.....** ci-dessous désignée "l'offre", et pour laquelle il doit joindre un cautionnement provisoire équivalent à **(en lettres) FCFA.**

Nous _____(nom et adresse de la banque), représentée par _____(noms des signataires), ci-dessous désignée "la banque" déclarons garantir le paiement à l'Autorité Contractante de la somme maximale de **(en lettres) FCFA**, que la banque s'engage à régler intégralement à l'Autorité Contractante, s'obligeant elle-même, ses successeurs et assignataires.

Les conditions de cette obligation sont les suivantes :

- Si le soumissionnaire retire son offre pendant la période de la validité spécifiée par lui sur l'acte de soumission ;
Ou
- Si le soumissionnaire, s'étant vu notifier l'attribution du Marché par l'Autorité Contractante pendant la période de validité :
 - Omet de signer ou refuse de signer le Marché, alors qu'il est requis de le faire ;
 - Omet ou refuse de fournir le cautionnement définitif du Marché (cautionnement définitif, comme prévu dans celui-ci).

Nous nous engageons à payer au Maître d'Ouvrage un montant allant jusqu'au maximum de la somme stipulée ci-dessus, dès réception de la première demande écrite de l'Autorité Contractante, sans que l'Autorité Contractante soit tenu de justifier sa demande, étant entendu toutefois que dans sa demande l'Autorité Contractante notera que le montant qu'il réclame est dû au Maître d'Ouvrage parce que l'une ou l'autre des conditions ci-dessus, toutes les deux, sont remplies, et qu'il spécifiera quelle(s) a(ont) joué.

La présente caution entre en vigueur dès sa signature et dès la date limite fixée par l'Autorité Contractante pour la remise des offres. Elle demeurera valable jusqu'au trentième jour inclus suivant la fin du délai de validité des offres. Toute demande de l'Autorité Contractante tendant à la faire jouer devra parvenir à la banque, par lettre recommandée avec accusée de réception, avant la fin de cette période de validité.

La présente caution est soumise pour son interprétation et son exécution au droit camerounais. Les tribunaux du Cameroun seront compétents pour statuer sur tout ce qui concerne le présent engagement et ses suites.

Signé et authentifié par la banque

A _____, le _____

Formulaire N°4 : MODELE DE CAUTIONNEMENT DEFINITIF

Banque :
Référence de la Caution N° _____

Adressée à Monsieur : Le **Maire de la Commune d'Awaé** ci-dessous désignée "**Maître d'Ouvrage**"

Attendu que _____ (nom et adresse de l'Entreprise), ci-dessous désigné "l'Entrepreneur" s'est engagé, en exécution du Marché désigné le "Marché", à réaliser les travaux de **construction de** comprenant notamment :

- ♦
- ♦
- ♦

Attendu qu'il est stipulé dans le Marché que l'Entrepreneur remettra au Maître d'Ouvrage un cautionnement définitif, d'un montant égal à cinq pour cent (5%) du montant du Marché, comme garantie de l'exécution de ses obligations de bonne fin conformément aux conditions du Marché.

Attendu que nous avons convenu de donner à l'Entrepreneur ce cautionnement,

Nous, _____ (nom et adresse de la banque), représentée par _____ (noms des signataires) ci-dessous désignée "la banque", nous engageons à payer à au Maître d'Ouvrage, dans un délai maximum de huit (08) semaines, sur simple demande écrite de l'Autorité Contractante déclarant que l'Entrepreneur n'a pas satisfait à ses engagements contractuels au titre du Marché, sans pouvoir différer le paiement ni soulever de contestation pour quelque motif que ce soit, toute somme jusqu'à concurrence de la somme de _____ (en chiffres et en lettres).

Nous convenons qu'aucun changement ou additif ou aucune autre modification au Marché ne nous libérera d'une obligation quelconque nous incombant en vertu du présent cautionnement définitif et nous dérogeons par la présente à la notification de toute modification, additif ou changement.

Le présent cautionnement définitif entre en vigueur dès sa signature et dès notification à l'Entrepreneur, par l'Autorité Contractante, de l'approbation du Marché. Elle sera libérée dans un délai de _____ à compter de la date de réception provisoire des travaux.

Après cette date, la caution deviendra sans objet et devra nous être retournée sans demande expresse de notre part.

Toute demande de paiement formulée par l'Autorité Contractante au titre de la présente garantie devra être faite par lettre recommandée avec accusé de réception, parvenue à la banque pendant la période de validité du présent engagement.

Le présent cautionnement définitif est soumis pour son interprétation et son exécution au droit camerounais. Les tribunaux du Cameroun seront compétents pour statuer sur tout ce qui concerne le présent engagement et ses suites.

Signé et authentifié par la banque

A _____, le _____

Formulaire N°6 : MODELE DE CAUTIONNEMENT DE BONNE EXECUTION

Banque :

Référence de la caution : N°.....

Adressée (Indiquer le Maître d'Ouvrage), ci-dessous désigné "**Maître d'Ouvrage**".

Attendu que..... (Nom et adresse de l'entreprise), ci-dessous désigné "l'Entrepreneur", s'est engagé, en exécution du Marché, à réaliser les travaux **de**,

Attendu qu'il est stipulé dans le Marché que la retenue de garantie fixée à 10% du montant TTC du Marché peut être remplacée par une caution solidaire,

Attendu que nous avons convenu de donner à l'Entrepreneur cette caution,

Nous,.....(Nom et adresse de banque), représentée par (noms des signataires), et ci-dessous désignée (la banque),

Dès lors, nous affirmons par les présentes que nous nous portons garants et responsables à l'égard du Maître d'Ouvrage, au nom de l'Entrepreneur, pour un montant maximum de (en chiffres et en lettres), correspondant à dix pour cent (10%) du montant du Marché. ⁽¹⁰⁾

Et nous nous engageons à payer au Maître d'Ouvrage, dans un délai maximum de huit (08) semaines, sur simple demande écrite de celui-ci déclarant que l'Entrepreneur n'a pas satisfait à ses engagements contractuels ou qu'il se trouve débiteur du Maître d'Ouvrage au titre du Marché modifié le cas échéant par ses avenants, sans pouvoir différer le paiement ni soulever de contestation pour quelque motif que ce soit, toute(s) somme(s) dans les limites du montant égal à dix pour cent (10%) du montant cumulé des travaux figurant dans le décompte définitif, sans que le Maître d'Ouvrage ait à prouver ou à donner les raisons ni le motif de sa demande du montant de la somme indiquée ci-dessus.

Nous convenons qu'aucun changement ou additif ou aucune autre modification au Marché ne nous libérera d'une obligation quelconque nous incombant en vertu de la présente garantie et nous dérogeons par la présente à la notification de toute modification, additif ou changement.

La présente garantie entre en vigueur dès sa signature. Elle sera libérée dans un délai de trente (30) jours à compter de la date de réception définitive des travaux, et sur mainlevée délivrée par le Maître d'Ouvrage.

Toute demande de paiement formulée par le Maître d'Ouvrage au titre de la présente garantie devra être faite par lettre recommandée avec accusé de réception, parvenue à la banque pendant la période de validité du présent engagement.

La présente caution est soumise pour son interprétation et son exécution au droit Camerounais. Les tribunaux camerounais seront seuls compétents pour statuer sur tout ce qui concerne le présent engagement et ses suites.

Signé et authentifié par la banque

A....., le.....
(Signature de la banque)

(10) Le cas où la caution est établie une fois au démarrage des travaux et couvre la totalité de la garantie, soit 10% du Marché.

Formulaire N°7 : LETTRE DE SOUMISSION DE LA PROPOSITION TECHNIQUE

[Lieu, date]

À : [Nom et adresse du maître d'ouvrage]

Madame/Monsieur,

Nous, soussignés, [titre à préciser], avons l'honneur, conformément à votre DAO N°du.....relatif à....., de vous soumettre ci-joint, notre proposition technique pour la fourniture objet dudit DAO.

Au cas où cette proposition retiendrait votre attention, nous sommes entièrement disposés, sur la base du personnel proposé à entamer des négociations pour la meilleure conduite du projet.

Aussi, prenons-nous un ferme engagement pour le respect scrupuleux du contenu de ladite proposition technique, sous réserve des modifications éventuelles qui résulteraient des négociations du contrat.

Veuillez agréer, Madame/Monsieur....., l'expression de notre parfaite considération./-

Signature du représentant habilité

: Nom et titre du signataire :

Nom du Candidat : Adresse

FORMULAIRE N°8 : MODELE DE CADRE DU PLANNING

Le cocontractant doit présenter un cadre du planning détaillé montrant toutes les activités nécessaires pour la réalisation des travaux, le maintien de la circulation et le maintien en service des réseaux concessionnaires.

Ce cadre fera apparaître l'ordre desdites activités quantitativement et mensuellement suivant le délai d'exécution.

Un programme général fera la synthèse des travaux à exécuter en montrant les dispositions pour le maintien de la circulation et le maintien en service des réseaux concessionnaires.

Ce cadre du planning devra en outre faire apparaître la possibilité de l'échelonnement dans la livraison de certains ouvrages.

L'échéancier d'exécution des travaux sera établi par le cocontractant en incluant la période de préparation. Cette période débute à la date de la notification du marché.

a- CALENDRIER DES ACTIVITES

L'offre technique doit contenir, sous peine de rejet, une note méthodologique définissant clairement et de manière cohérente la stratégie à mettre en place pour l'accomplissement de l'opération et un programme de travaux dont le cadre est présenté ci-dessous.

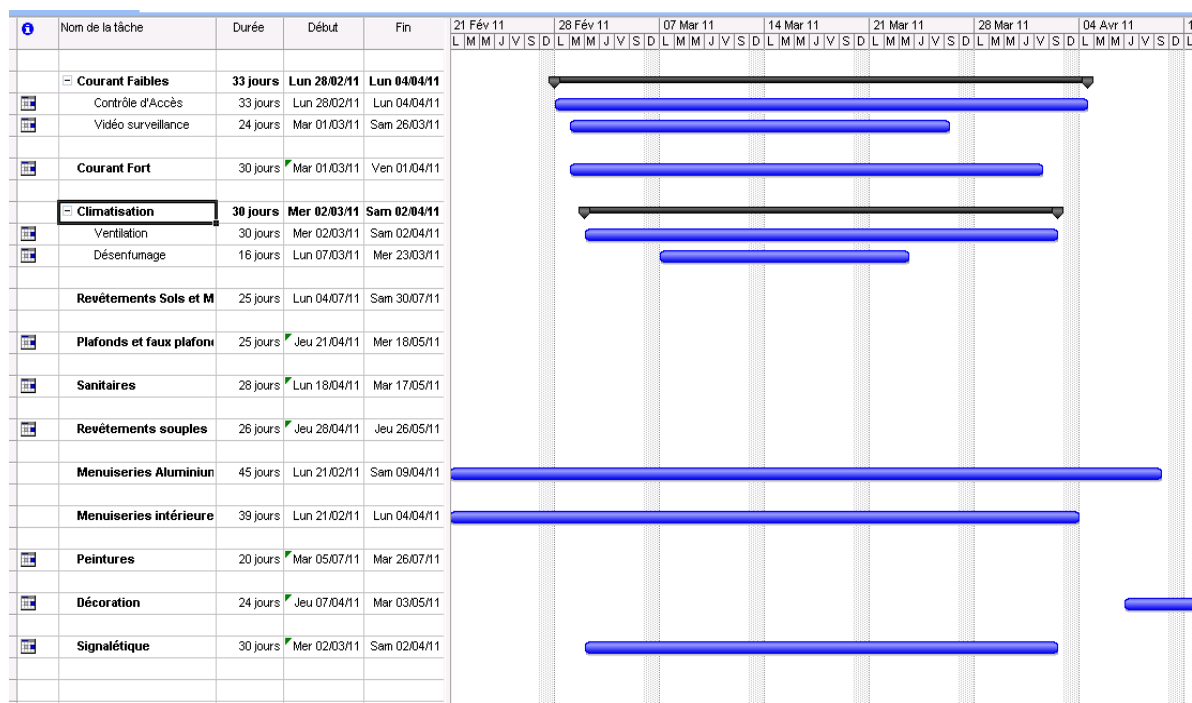

b- Achèvement et soumission des rapports

Rapports	Date
1. Rapport initial	
2. Rapports d'avancement	
a. Premier rapport d'avancement	
b. Deuxième rapport	
3. Projet de rapport final	
4. Rapport final	

Signature : (Représentant habilité)

Nom :

Titre :

Adresse :

FORMULAIRE N°9 : LISTE DU PERSONNEL

Le Candidat doit présenter au minimum le personnel d'encadrement repris dans le tableau ci-dessous. Le candidat fournira, pour chaque poste, des renseignements sur un titulaire, dont l'expérience devra répondre aux critères suivants :

N°	Postes	Niveau	Expérience générale dans la construction des forages		Expérience au poste occupé (Nbre d'années)
			Expérience spécifique Nbre d'années	Expérience minimum Nbre de projets	
1	Conducteur des travaux				
2	Chef chantier				
3	Chef équipe maçonnerie				
4	chef d'équipe électricité				
5	Peintre				

- N.B :**
- Sous peine de rejet, il devra être joint à cette liste du personnel d'encadrement, les CV récemment signés, les copies certifiées conformes des diplômes et des attestations de disponibilité. Toutes ces pièces doivent être datées d'au plus trois mois.
 - Dans le cadre du présent appel d'offres, le profil exigé pour le conducteur des travaux et le chef de chantier est le suivant :
 - Conducteur des travaux :
 - Être titulaire du diplôme d'Ingénieur des Travaux de Génie civil/rural
 - Trois (03) ans d'expérience au moins.
 - Chef de chantier :
 - Être au moins titulaire du diplôme de Technicien supérieur de génie civil/rural (Bac + 2 au moins) ;
 - Trois (03) ans d'expérience au moins.

FORMULAIRE N°10 : MODELE DE CURRICULUM VITAE

Pour le personnel clé proposé

Poste proposé : _____

Nom de la firme : _____

Nom de l'employé : _____

Profession : _____

Date de naissance : _____

Années d'emploi au sein de la firme : Nationalité : _____

Affiliation à des associations professionnelles : _____

Attributions spécifiques : _____

Principales qualifications :

(En une demi-page maximum, donner un aperçu des aspects de la formation et de l'expérience de l'employé qui sont le plus en rapport avec ses attributions ; indiquer le niveau des responsabilités exercées par cet employé dans le cadre de missions antérieures, en précisant la date et le lieu.)

Éducation :

(En un quart de page maximum, résumer les études universitaires et autres études spécialisées suivies par l'employé, en indiquant le nom de l'école ou université, les années d'étude et les diplômes obtenus.)

Expérience professionnelle :

(En trois-quarts de page maximum, dresser la liste des emplois exercés par l'employé depuis la fin de ses études, dans un ordre chronologique inverse, en commençant par son poste actuel ; pour chacun, indiquer les dates, le nom de l'employeur, le titre professionnel de l'employé et le lieu de travail ; pour les emplois des dix dernières années, préciser en outre le type de travail effectué et fournir, le cas échéant, les noms des clients à titre de références.)

Connaissances informatiques :

(Indiquer, le niveau de connaissance)

Langues :

(Indiquer, pour chaque langue, le niveau de connaissance : lu/parlé/écrit, moyen/bon/excellent.)

Attestation :

Je, soussigné, certifie, sur la base des données à ma disposition, que les renseignements ci-dessus rendent fidèlement compte de ma situation, de mes qualifications et de mon expérience.

Date : _____

Signature et nom de l'employé

Jour/mois/année

ou du responsable autorisé de la firme

FORMULAIRE N°11 : REFERENCES DU CANDIDAT

Services rendus pendant les (indiquer le nombre de 1 à 5) dernières années qui illustrent le mieux vos qualifications.

À l'aide du formulaire ci-dessous, indiquez les renseignements demandés pour chaque mission pertinente que votre société/organisme a obtenue par contrat, soit en tant que seule société, soit comme l'un des principaux partenaires d'un groupement :

Nom de la Mission :	Pays :
Lieu :	Personnel spécialisé fourni par votre société/organisme (profils) :
Nom du Client :	Nombre d'employés ayant participé à la Mission :
Adresse :	Nombre de mois de travail ;
	Durée de la Mission :
Date de démarrage : Date d'achèvement :	Valeur approximative des services
Nom des prestataires associés/partenaires éventuels :	Nombre de mois de travail de spécialistes fournis par les prestataires associés :
Nom et fonctions des responsables (Directeur/Coordinateur du projet, Responsable de l'équipe) :	
Descriptif du projet :	
Description des services effectivement rendus par votre personnel :	

Nom du candidat :

FORMULAIRE N°12 : DESCRIPTIF DE LA METHODOLOGIE ET DU PLAN DE

TRAVAIL PROPOSES POUR ACCOMPLIR LA MISSION

La conception technique, la méthodologie et le plan de travail sont les éléments essentiels de la proposition technique. Il est suggéré de présenter la proposition technique (10 pages maximum, y compris les tableaux et graphiques) divisée en trois chapitres :

a) Conception technique et méthodologie,

b) Plan de travail, et

c) Organisation et personnel

a) Conception technique et méthodologie. Dans ce chapitre, il vous est suggéré d'expliquer la manière dont vous envisagez les objectifs de la mission, la conception des prestations, la méthodologie pour exécuter les activités et obtenir les résultats attendus et le détail de ceux-ci. Vous devrez mettre en relief les problèmes à résoudre et leur importance et expliquer la conception technique que vous adopterez pour ce faire. Vous devrez en outre expliquer la méthodologie que vous avez l'intention d'adopter et sa compatibilité avec la conception proposée.

b) Plan de travail. Dans ce chapitre, vous proposerez les principales activités que comprend la mission, leur nature et durée, échelonnement et interrelations, les jalons (y compris les approbations intermédiaires de l'autorité contractante) et les dates de présentation des rapports. Le plan de travail proposé doit être compatible avec la conception technique et la méthodologie, montrer que les termes de référence ont été compris et peuvent être traduits en un plan de travail pratique. Une liste des documents finaux, y compris les rapports, croquis et tableaux qui constituent le produit final doivent être inclus dans ce chapitre. Le calendrier du personnel (4G) doit être compatible avec le programme de Travail (4H)

c) Organisation et personnel, Dans ce chapitre, vous proposerez la structure et la composition de votre équipe.

Vous donnerez la liste des principales disciplines représentées, le nom de l'expert responsable et une liste du personnel clé et d'appui proposé.

Formulaire N°14 : DECLARATION SUR L'HONNEUR DE VISITE DE SITE

Je soussigné Monsieur /Mme/Mlle
Directeur Général/ Gérant/ Responsable technique de l'entreprise

.....
Atteste avoir visité les sites du projet de construction
.....
.....
.....

Dans la Commune d'Awaé, Département de la Mefou et Afamba, Région du Centre, objet de l'Appel
d'Offres National Ouvert N° ____/AONO/ CIPM/C/AWAE/2025 du _____.

A l'issue de cette visite, les observations suivantes ont été relevées :

A- OBSERVATIONS GENERALES

N° D'ORDRE	DESIGNATION	OBSERVATIONS

B- OBSERVATIONS SPECIFIQUES

Préciser les écarts éventuels rencontrés par rapport au **DAO**, proposer et chiffrer s'il y a lieu, les améliorations techniques et économiques possibles.

- a-)
- b-)
- c-)
- d-)
- e-)

LE _____

VISA DU COCONTRACTANT

(1) Indiquer ci-dessus les quantités pour chaque tâche ainsi que les contraintes particulières liées à leur exécution.

NB : Cette fiche aussi bien que l'offre engage le soumissionnaire. Il ne pourra prétendre après, la non-connaissance du site pour d'éventuelles réclamations.

Elle est une des pièces à fournir dans le DAO.

PIECE N° 11
CHARTRE D'INTEGRITE

NOTE RELATIVE A LA CHARTE D'INTEGRITE

Le soumissionnaire s'engage à respecter, la charte d'intégrité. En cas de groupement, tous les membres du groupement sont engagés la charte devra être souscrite par tous ses membres.

CHARTRE D'INTEGRITE

**APPEL D'OFFRES NATIONAL OUVERT N° ____/AONO/CIPM/C/AWAE/2025 DU ____
POUR LES TRAVAUX DE REHABILITATION DES SALLES DE CLASSE DANS LA COMMUNE
D'AWAE, DEPARTEMENT DE LA MEFOU ET AFAMBA, REGION DU CENTRE.**

LE «SOUSSIONNAIRE..... » s'engage à respecter les termes de la présente charte d'intégrité

A

MONSIEUR LE « MAITRE D'OUVRAGE »

1. Nous reconnaissons et attestons que nous ne sommes pas, et qu'aucun des membres de notre groupement et de nos sous-traitants n'est, dans l'un des cas suivants :

1.1) être en état ou avoir fait l'objet d'une procédure de faillite, de liquidation, de règlement judiciaire, de cessation d'activité ou être dans toute situation analogue résultant d'une procédure de même nature ;

1.2) figurer sur les listes de sanctions financières adoptées par les Nations Unies et tout autre Partenaire Technique et Financier, le cadre de la passation ou de l'exécution d'un marché ;

1.3) avoir produit de fausses informations ou fourni de faux documents exigés dans le cadre de la présente consultation.

2. Nous attestons que nous ne sommes pas, et qu'aucun des membres de notre groupement et de nos sous-traitants n'est, dans l'une des situations de conflit d'intérêt suivantes :

2.1) actionnaire contrôlant le Maître d'Ouvrage ou filiale contrôlées par le Maître d'Ouvrage, à moins que le conflit en découlant ait été porté à la connaissance de l'Autorité chargé des marchés publics et résolu à sa satisfaction ;

2.2) avoir des relations d'affaires ou familiales avec un membre des services du Maître d'Ouvrage impliqué dans le processus de passation ou de contrôle du marché en résultant, à moins que le conflit en découlant ait été porté à la connaissance de l'Autorité chargé des marchés publics et résolu à sa satisfaction ;

2.3) contrôler ou être contrôlé par un autre soumissionnaire, être placé sous le contrôle de la même entreprise qu'un autre soumissionnaire, recevoir d'un autre soumissionnaire ou attribuer à un autre soumissionnaire directement ou indirectement des subventions, avoir le même représentant légal qu'un autre soumissionnaire, entretenir directement ou indirectement des contacts avec un autre soumissionnaire nous permettant d'avoir et de donner accès aux informations contenues dans nos offres respectives, de les influencer, ou d'influencer les décisions du Maître d'Ouvrage ;

2.4) être engagé pour une mission de conseil qui, par sa nature, risque de s'avérer incompatible avec nos obligations vis à vis du Maître d'Ouvrage ;

2.5) dans le cas d'une procédure ayant pour objet la passation d'un marché de travaux ou de fournitures :

i) avoir préparé nous-mêmes ou avoir été associés à un consultant qui a préparé des spécifications, plan, calculs et autres documents utilisés dans le cadre du processus de mise en concurrence considérée ;

ii) être nous-mêmes ou l'une des firmes auxquelles nous sommes affiliées, recrutés, ou devant l'être, par le Maître d'Ouvrage pour effectuer la supervision où le contrôle des travaux dans le cadre du Marché.

3. Si nous sommes un établissement public ou une entreprise publique, nous attestons que nous jouissons d'une autonomie juridique et financière et que nous sommes gérés selon les règles de la comptabilité privée, que nous ne sommes pas sous la tutelle du Maître d'Ouvrage ou du Maître d'Ouvrage Délégué concerné, sauf autorisation expresse de l'Autorité chargée des Marchés Publics.

4. Nous nous engageons à communiquer sans délai au Maître d'Ouvrage, qui en informera l'Autorité chargée des Marchés Publics, tout changement de situation au regard des points 1 à 3 qui précèdent.

5. Dans le cadre de la passation et de l'exécution du Marché :

5.1) Nous n'avons pas commis et nous ne commettrons pas de manœuvres déloyales (actions ou omission) destinée à tromper délibérément autrui, à lui dissimuler intentionnellement des éléments, à surprendre ou vicier son consentement ou à lui faire contourner des obligations légales ou réglementaires et/ou violer ses règles internes afin d'obtenir un bénéfice illégitime.

5.2) Nous n'avons pas commis et nous ne commettrons pas de manœuvres déloyales (actions ou omission) contraires à nos obligations légales ou réglementaires et/ou violer ses règles internes afin d'obtenir un bénéfice illégitime.

5.3) Nous n'avons pas promis, offert ou accordé et nous ne promettrons, offrirons ou accorderons pas directement ou indirectement, à (i) toute personne détenant un mandat législatif, exécutif, administratif ou judiciaire au sein de l'Etat, qu'elle ait été nommée ou élue, à titre permanent ou non, qu'elle soit rémunérée ou non et quel que soit son niveau hiérarchique, (ii) toute autre personne qui exerce une fonction publique, y compris pour un organisme public ou une entreprise publique, ou qui fournit un service public, ou (iii) toute autre personne définie comme agent public dans l'Etat, un avantage indu de toute nature, pour lui-même ou pour une autre personne ou entité, afin qu'il accomplisse ou s'abstienne d'accomplir un acte dans l'exercice de ses fonctions officielles.

5.4) Nous n'avons pas promis, offert ou accordé et nous ne promettrons, offrirons ou accorderons pas directement ou indirectement, à toute personne qui dirige une entité du secteur privé ou travaille pour une telle entité, en quelque qualité que ce soit, un avantage indu de toute nature, pour elle-même ou pour une autre personne ou entité, afin qu'elle accomplisse ou s'abstienne d'accomplir un acte de violation de ses obligations légales contractuelles ou professionnelles.

5.5) Nous n'avons pas promis offert ou accordé et nous ne promettrons pas au Maître d'Ouvrage, à ses collaborateurs, aux Présidents aux Acteurs en charge du contrôle de l'exécution du marché qui résulterait de la consultation, un avantage indu de toute nature susceptible d'influencer leur objectivité.

5.6) Nous n'avons pas promis, offert ou accordé et nous ne promettrons pas au Maître d'ouvrage, à ses collaborateurs, aux Présidents et membres de Commissions des marchés et de sous-commission d'analyse, un avantage indu de toute nature susceptible d'influencer le processus de passation du Marché.

5.7) Nous nous abstenons et nous promettons de s'abstenir de toute action ou pratique collusoire et anticoncurrentielle ayant pour objet ou pour effet d'empêcher, de restreindre ou de fausser le jeu de la concurrence, notamment en tendant à maintenir artificiellement les prix des offres à des niveaux ne correspondant pas à ceux qui résulteraient du jeu de la concurrence ou à limiter l'accès au Marché ou de libre exercice de la concurrence par d'autres entreprises.

6. Nous-mêmes, les membres de notre groupement et nos sous-traitants autorisons, le Maître d'ouvrage et les Commissions des Marchés à examiner les documents et pièces comptables relatifs à la passation et l'exécution du Marché et à les soumettre pour vérification par l'ARMP ou par tout autre corps de contrôle de l'Etat.

7. Faute pour Nous, de nous conformer aux règles régissant la présente charte, nous reconnaissons que nous nous exposons aux sanctions prévues par les lois et règlements en vigueur.

Nom _____

Signature _____

Dûment habilité à signer l'offre pour et au nom de :

En date du _____

PIECE N° 12

**DECLARATION D'ENGAGEMENT AU RESPECT
DES CLAUSES SOCIALES ET
ENVIRONNEMENTALES**

**NOTE RELATIVE À LA DÉCLARATION D'ENGAGEMENT AUX CLAUSES SOCIALES ET
ENVIRONNEMENTALES**

Le soumissionnaire devra compléter et présenter dans son offre, la déclaration d'engagement social et environnemental adressée au Maître d'Ouvrage et signée par le ou les responsables habilités à l'engager. En cas de groupement, la charte devra être souscrite par tous ses membres.

DECLARATION D'ENGAGEMENT ENVIRONNEMENTAL ET SOCIAL

**APPEL D'OFFRES NATIONAL OUVERT N° ____/AONO/CIPM/C/AWAE/2025 DU ____
POUR LES TRAVAUX DE CONSTRUCTION D'INFRASTRUCTURES SCOLAIRES DANS LA
COMMUNE D'AWAE, DEPARTEMENT DE LA MEFOU ET AFAMBA, REGION DU CENTRE.**

LE «SOUSSIONNAIRE..... » s'engage à respecter les termes de la présente Déclaration d'engagement
environnemental et social

A

MONSIEUR LE « Maître d'Ouvrage »

Dans le cadre de la passation et de l'exécution du Marché :

1- Nous nous engageons à respecter et à faire respecter par les membres de notre groupement, l'ensemble de nos sous-traitants les normes sociales applicables au Cameroun y compris les conventions internationales ratifiées, notamment (i) le respect du salaire minimum prévu par le code du travail et diverses conventions collectives (ii) l'interdiction d'employer les enfants âgés de moins de 14 ans (iii) du respect de la nature des travaux respectivement interdits aux femmes et aux femmes enceintes (iv) le repos hebdomadaire obligatoire (v) le droit de jouissance des congés (vi) le respect des conditions du travail de nuit (vii) les conditions d'hygiène et de sécurité sur le lieu du travail (viii) le port obligatoire des équipements de protections individuelles.

1- En outre, nous nous engageons à mettre en œuvre les mesures d'atténuation des risques environnementaux, dans la notice d'impact environnemental fournie le cas échéant par le Maître d'Ouvrage. En tout état de cause, nous nous engageons à respecter et à faire respecter par les membres de notre groupement, l'ensemble de nos sous-traitants chaque fois que cela est possible, les directives recommandant l'utilisation des appareils ayant un faible impact sur l'environnement.

2- Nous-mêmes, les membres de notre groupement et nos sous-traitants autorisons, le Maître d'ouvrage, les Commissions des marchés à examiner les documents et pièces comptables relatifs à la passation et l'exécution du Marché et à les soumettre pour vérification par l'ARMP ou par tout autre corps de contrôle de l'Etat.

3- Faute pour nous, un des membres de notre groupement et de nos sous-traitants, de nous conformer aux règles régissant la présente charte, nous reconnaissons que nous exposons aux sanctions prévues par les lois et règlement en vigueur.

Nom : _____

Signature : _____

Dûment habilité à signer l'offre pour et au nom de :

En date du _____

PIECE N° 13
JUSTIFICATIFS DES ETUDES PREALABLES

LOT 1 :

**ETUDES DES TRAVAUX DE REHABILITATION DE CINQ SALLES DE CLASSE A
L'ECOLE PUBLIQUE D'AKOUNOU DANS LA COMMUNE D'AWAE, DEPARTEMENT
DE MA MEFOU ET AFAMBA, REGION DU CENTRE.**

LOT 2 :

**ETUDES DES TRAVAUX DE REHABILITATION DES BLOCS DE SALLES DE CLASSE
A L'ECOLE BILINGUE D'AWAE VILLE DANS LA COMMUNE D'AWAE,
DEPARTEMENT DE LA MEFOU ET AFAMBA, REGION DU CENTRE.**

PIECE N°14 :

**LISTE DES ETABLISSEMENTS FINANCIERS DE PREMIER RANG
AGREES PAR LE MINFI ET AUTORISES A EMETTRE LES
CAUTIONS DANS LE CADRE DES MARCHES.**

**LISTE DES ETABLISSEMENTS BANCAIRES DE 1^{ER} ORDRE AGREES PAR LE MINISTERE
EN CHARGE DES FINANCES, ET AUTORISES A EMETTRE LES CAUTIONS, DANS LE
CADRE DES MARCHES PUBLICS**

- 1- Afriland First Bank (FIRST BANK) BP 11 834 Yaoundé;
- 2- Banque Atlantique (BACM) BP 29333 Douala
- 3- Banque Camerounaise des Petites et Moyennes entreprises (BC-PME) BP 12 962 Yaoundé ;
- 4- Banque Gabonaise pour le Financement International (BGFIBANK) BP 600 Douala
- 5- Banque International du Cameroun pour l'Epargne et le Crédit (BICEC) ; BP 1925 Douala
- 6- Bank Of Africa Cameroun (BOA Cameroun) BP 4593 Douala;
- 7- CitiBank Cameroun (CITIGROUP) B.P 4571 Douala
- 8- Commercial Bank -Cameroun (CBC) BP 4 004 Douala ;
- 9- Crédit Communautaire d'Afrique –Bank (CCA BANK), BP 30388 Yaoundé
- 10- Ecobank Cameroun (ECOBANK) BP 582 Douala ;
- 11- National Financial Credit Bank (NFC-BANK) BP 6578 Yaoundé;
- 12- Société Commerciale de Banques au Cameroun (SCB Cameroun) BP 300 Douala ;
- 13- Société Générale Cameroun (SGC) BP 4042 Douala;
- 14- Standard Chartered Bank Cameroon (SCBC) BP 1784 Douala;
- 15- Union Bank of Cameroun (UBC) BP 15 569 Douala;
- 16- United Bank for Africa (UBA) BP 2088 Douala;
- 17- Société Camerounaise de Banque au Cameroun ;
- 18- BANGE BANK CAMEROUN (BANGE CMR).

COMPAGNIES D'ASSURANCES AGRÉÉES :

- 19- Activa Assurances, BP 12970, Douala ;
- 20- Area Assurances S.A BP 1531, Douala ;
- 21- Atlantique Assurances S.A BP 2933, Douala ;
- 22- Beneficial General Insurance S.A BP 2328 Douala ;
- 23- Chanas Assurances SA BP 109 Douala ;
- 24- CPA S.A, BP 2759, Douala;
- 25- NSIA Assurances S.A, BP 2759, Douala ;
- 26- Pro Assur S.A, BP5963, Douala ;
- 27- SAAR S.A, BP 1011, Douala;
- 28- Saham Assurances S.A, BP 1011, Douala ;
- 29- Zenithe Insurance S.A BP 1540 Douala.

PIECE N°15 :
PREUVE DU FINANCEMENT